公益彩票展期廣告 票俟售完後定期開彩再行登報聲明 漢口商會告白

時報

EASTERN TIMES.

今天三大張售大洋貳分

時報 二千零六號

宣統元年十二月初一日

西歷一千九百零十年正月十一號

去年今日

荷使反對華僑入荷籍

上海三山會館代收福建災賑第四次 謝

湘翁二元 翁一元 一元 施友輝翁一元 倪則忠翁二元 葉嘉亭翁一元 一元 鄭文明翁一元 張子屏翁一元 葉嘉亭翁一元 一元 倪文炳翁一元 李鼎傑翁一元 鄧錫光翁一元 一元 俞恒昌二十元 林菊卿翁一元 曾醒我翁一元 一元 海軍長江艦隊諸善長共洋三百十五元又小洋五十角 正 陳為輿翁五元 潘訓初翁三元 江必棟翁一元 林億亮翁一元 陳長域翁二元 陳芝瑛翁二元 林鴻基翁一元 陳芝榮翁一元 盧書宇翁一元 林秋發翁一元 陳吉庭翁二元 謝永欽翁一元 郭徽丹翁一元 史國 陳理居 黃幼翔翁

浙江高等學堂添招正科生廣告

本堂定於庚戌上學期添招正科生一班 凡中學堂畢業生及在中學同等之學堂畢業生志願投考者務於庚戌年正月十六日至二十日親赴省城蒲場巷本堂報名隨繳畢業文憑及四寸相片二十一日至二十三日分日考驗錄取後即日入堂應繳校服操衣費六元上學期學費八元膳資雜費十八元預備書籍費十四元共銀四十六元均於入堂日預繳特此通告

葉揆初告白

廿八浙路股東臨時會提議為王文勤立銅像一事鄙人始終未經贊成特此聲明

蘇松太道批示

本年冬月念三案奉憲道批鎮江造紙公司股東馮文卿等禀[illegible]兩院憲批准先後札行仰上海縣遵照[illegible]等因准此登定於臘月初一日起遵示拍賣具布

信義銀行謹白

鎮江造紙公司廣告

道憲諭清理否即拍賣復經債主登報七日通知本董事等本公司董事及股東等毫無異言 均因前面請條未能設法 謹遵憲斷

本公司經理總理[illegible]全體[illegible]以身家產業[illegible]實錄稟通詳兩院憲農工商部[illegible]上海商會先[illegible]特此佈告

鎮江造紙股份有限公司股東聲明

本紙廠為股東之產業股東自有主權無論何人不得干預乃近有非股東強欲拍賣紙廠之事股東萬不承認務望各界諸君切弗受此產業以致糾葛特此聲明諸維公鑒

商務印書館 已酉十一月出版 各種新書

大清宣統新法令 第六冊 第七冊 每冊一角半 是書現已出至第六七冊凡近時新頒之法令悉採入焉○預定十冊者價洋二元

高等小學 簡明國文教科書 第三冊 一角五分 高鳳謙等輯○是書即接續本館前編初等小學簡明國文教科書而成凡國民道德智識無不完備現已出至第三冊

高等小學 地理教科書詳解 第二冊 每冊一角半 是書就本館前編之高等小學地理教科書原文詳加解釋教員得此自能因應無窮全書四冊第一二冊已先出版

童話 第一集第八冊 啞口會 每冊五角 第二集第九冊 小人國之友 每冊一角 本館前編第一集童話已出七冊頗承海內歡迎茲更出第二集小人國一冊文字較長興趣更富其餘當陸續出版

兒童教育畫 第七 第八冊 每冊七分 本館前編兒童教育畫六冊體例與前同專就有關教育之事繪為圖畫以極簡單之文字說明之使兒童覽之鼓舞興趣彩圖鮮明印刷精美

社會小說 脂粉議員 林琴南譯 每冊一角半

附告 本館每月朔日刊登新書廣告 截前月出版之書其歷年出版之圖書將及千種另印書目提要 欲閱者請向本館或分館索取遠地函示當即寄贈

預備游美專修學校招生廣告

美國以賠款餘數償還助我興學政府咨其誠意特定每年在京考選學生赴美游學派入大學課程繁難須先預備同人等有鑒於此特租借上海法界菖蒲路石磚樓房暫作學校[illegible]凡英文有根底者或短於科學或細於中學皆可來校報名投考且備有細章取閱考期十二月十二十三廿一[illegible]期於一學期內[illegible]完備以便赴京應考

招商局新銘快輪 准初一晚開往香港粵東 本輪艙房[illegible]謹啓

商辦漢鎮既濟水電有限公司添招新股廣告

[illegible]

石谷臨安山色圖長卷

此千巖萬壑筆墨生動欲飛本用大片照為十八開裝合印為九頁 定價大洋八角正

總發行所 北京琉璃廠西門 蘇州觀前 上海望平街有正書局啟

蘇州東吳大學堂招考

報名 十一月十五日起[illegible] 考期 十二月[illegible] 開課 明年正月二十日

掌院孫樂文啟

民立上海中學堂招生

程度 學額 [illegible] 考期 報名 [illegible]

民立上海女中學堂招生

資格 年齡 學費 程度 考期 校所 [illegible]

新市源通綢緞號聲明廣告

本號已向商會投標接頂源記貨物帳目生財傢伙全公同議價計洋訂期如數呈繳商會源記所欠各戶欵洋屆期請向商會領取一切均歸商會註冊特此聲明

滙票止付聲明

功裕成棧匯交上海同源本號冬月十五期滙票三張第二百四十二二百四十三二百四十四號各計九八規銀一千一百十五兩正已電告申本號止兌無論中外仕商切勿收用作廢恐未週知特此聲明

北京同源銀號謹啟

初次印行 明季陳卧子先生安雅堂稿出版

華亭陳卧子先生以節義文章著於勝國之季其遺著曾於嘉慶時刊於青浦何氏業已流傳[illegible] 茲安雅堂文集十五卷二百數十年[illegible]

時中書局

技術專修學校招生

[illegible]

新屋工竣召租

該新屋坐落法界永安街太安里內有樓兩底一廂並三樓三底兩廂房子數十幢爽堅固住眷行號均宜合意者請至本棧房面訂可也

太古公司啓

己酉國朝文匯預約諸君鑒 甲前集 定期出版

本社文匯甲前集本應如期出版嗣因添入八家搜采甄錄頗費時日同人又再四審校慎益加慎以至愆期茲准於十二月二十日前出版計錄一百另七家訂作十冊以後甲乙丙丁集一律照此預約每部二元(火車已通)二元六角(廣西)(廣東)二元八角(雲貴四川甘肅黑龍江五省)四元謹此佈告伏希公鑒

上海國學扶輪社總發行所

看看看 高等數學最小二乘法教科書

美國理哈大學土木工學教授遞爾門氏原著 京師大學譯學館數學教授[illegible]

預約券 全書約四百頁左右出書後每冊二圓預定每冊一圓限今年年底截止明年六月出書

北京琉璃廠 作新社

一送禮精品特別便宜

[illegible]

中國立憲政治家第二編出版

歐美諸國現行之法制暗相符合[illegible] 梁麥二君[illegible]

上海四馬路廣智書局發行

孽海花第一本再版 第七次

此書第一本久已售罄而索購者尚紛紛茲再版第七次出書加入賽金花十三年前小照一張八年前小照一張在北京時小照一張 本價相同 定價照舊大洋五角

總發行所 北京琉璃廠西門 蘇州觀前 上海望平街有正書局小說林啟

(大清郵政局特准掛號立劵之郵件)

(明治三十八年一月十三日第三種郵便物認可)

社論

江蘇諮議局呈報第一屆常年會公決議案及督撫割復一覽表書後 （瑕）

各省諮議局之會議或四十日或五十日現已一律閉會所提議案若干件類有利害是非之一言請就江蘇諮議局議決案而一評論之夫自諮議局開會以來萬目睽睽咸欲覘其識見程度之高下將執以定我中國存亡之機焉況江蘇交通利便得乎風氣之先又爲記者歌哭聚族之地所感之切豈泛泛者所可比耶就其顯著之迹論之雖於實際並無所損益要亦一時得失之林知人論世之徒倘或有取于是乎

江蘇諮議局第一屆常年會公決議案前後計四十六件此外聞尚有數件未及議决卽令廢棄其中除江督交議四件蘇撫交議十一件外爲諮議局所自行提議者三十一件但此三十一件爲諮議局呈報之件實由議員提議者數當兩倍於此爲經審査會提要鈎元連類歸併梳櫛之際甚苦其 易泊乎閉會期迫日以繼夜仍不免有廢棄之案蓋由在事諸員初無經驗開議時又多橫生枝節故通過一案不免妄耗時刻此不足爲諮議局之玷第二屆後其弊自能遂漸減去今就議員自行提議之三十一件擇其犖犖大者條舉如下

一南漕改折建議案　此爲關於中央政府及江蘇全省之利弊議員能提出此案誠能見其大者至改折與否督撫不能決必奏咨候命故列入此議案此爲江蘇諮議局議案中之特色一

二設立公司開墾淮海葦蕩荒地案　此就江蘇天然之地利爲江蘇樹立永久不拔之基他日辦有成效可使江蘇一省增加無數實力所望全省人民合力圖成勿令諮議局議案爲空言其責當由吾民任之此爲江蘇諮議局議案中之特色二

三裕甯裕蘇發行鈔票之質問案　發行鈔票之限制度支部已明定專章而各省行政官利賴鈔票以轉輸者輒陰相官錢局之盛衰部章限制兩字乃同虛設遇有恐慌全省命脈立見危殆今議員先行質問使知有人注意及此便可預圖補救之方於市面信用仍不致牽動其用意至爲深摯此爲江蘇諮議局議案中之特色三

他如於蘇撫交議改訂厘金徵收方法案即進以裁厘金辦統捐之說於江督交議補救銅元案即進以奏請定幣制之說是皆立言陳說之間具有見地者也獨惜枝葉過多根本之策幾幾爲其所掩蔽深望各議員實心體驗勿以多所提議爲樂亦勿以無所提議爲寒儉共討論審查之功固遠過於提議也特表而出之爲議員者庶幾省覽焉

奏摺

度支部奏陳明淮浙鹽務情形並將各省鹽務歸部直接管理摺

奏爲陳明淮浙鹽務大概情形並統籌全局擬請將各省鹽務悉歸臣部直接管理以一事權而資整頓恭摺仰祈　聖鑒事

宣統元年五月十四日臣部以淮浙鹽務疲敝奏派署右參議晏安瀾等十員前赴產鹽銷鹽及引界毘連各處擇要調查奉旨允准當經劄飭該員等馳往江蘇浙江河南安徽江西湖北湖南等省分投考察去後茲據查明稟覆前來臣等詳加詢問切實研求查淮南所產爲煎鹽淮北所產爲晒鹽兩浙所產有煎鹽有晒鹽淮南舊設二十場近因海勢東遷滷氣漸淡蕩草日細供竈維艱雖有移亭就滷之議尚未見諸實行故石港劉莊等場產鹽極形短絀金沙一場久不出鹽若淮北則板浦中正臨興三場離海較近滷氣濃厚引潮汲井皆可成鹽惟晒鹽出於磚池例須按池定引近則磚池以外廣闢沙基甚至新基已經增設舊灘並未剗除以致產額益無限制而南商阻售晒鹽在淮北鋪池晒鹽不歸場員管轄北商尤嘖有煩言兩浙產鹽之旺首推餘姚岱山次則松江之袁浦青村橫浦等場皆板晒之鹽也而杭嘉甯紹所屬煎鹽各場滷料亦大率購自餘姚近年滷貴薪昂煎鹽成本加重較諸曬鹽相形見絀商家既舍煎而取曬竈戶亦廢竈而停煎煎鹽產數日以衰微故兩浙名爲三十二場實則龍頭長亭長林等場產鹽久缺而鹽務注重轉在岱山餘姚海灘遼闊距場甚遠岱山孤懸海外向不設場雖經立局驗收而官收有限私曬無窮販運尤無稽查私鹽終未易禁絕此產鹽各處之大概情形也淮南之鹽行銷江南之甯揚通泰等處及鄂湘西皖四岸淮北之鹽行銷江北之徐宿睢邳等處及皖豫兩岸浙東之鹽行銷浙江之衢嚴處甯紹溫台等處及安徽徽州江西廣信二府浙西之鹽行銷浙江之杭嘉湖等處及江蘇蘇松常鎮太五屬安徽廣德一州皆有一定引地不容攙此混淆而豫之西平遂平久成廢岸湘之衡永寶三府及靖州一州本淮界而借銷粵鹽鄂之安襄鄖荊宜五府及荊門一州本淮界而借銷川鹽浙之甯台溫處等處祇抽鹽釐尚未全行官辦目前情事論之淮北以三販轉運於岸情每多隔膜去票販不歸銷豫販多歸怨於湖販此其病在於商情之不相聯而督省抽收釐價不自爲政勢亦足以病商淮南有四岸督銷與運司均屬平行故運司不能制督銷分銷亦不盡受轄於督銷此其病在於官權之不相統而商人情志渙散各不相謀勢亦足以自病浙江之鹽距場近者有肩引住引之分距場遠者有綱地引地之別加以官辦商包其法不一紛紜破碎商衙補苴故商人皆坐昧遠圖督銷亦幾同虛設至捆鹽出場沿途興運局卡之留難需索船戶之夾帶偸漏以及到岸銷售攙和雜質有礙衞生凡此情弊淮浙皆所不免此銷鹽各處之大概情形也淮鹽行於蘇皖則與浙鹽東鹽引界鄰行於豫岸則與東鹽蘆鹽引界鄰行於西岸則與浙閩粵鹽引界鄰行於湘鄂兩岸則與川鹽粵鹽引界鄰而鄂之襄樊一帶又爲蘆私潞私之所灌湘之衡永寶一帶又爲粵私之所侵兩浙引地蘇皖西三岸皆與淮鄰卽本省之溫台等處亦爲閩浙私之所侵此皆犬牙相錯時啓爭端近年鐵路交通鹽務又受一絕大影響自京漢通車以後該路一貫豫境長驅直下淮蘆之爭已甚劇烈將來津浦粵漢川漢等路先後告成淮界四面皆敵其競爭又必逆料然此猶言鄰私之侵灌也尤甚者皖豫同一淮界而皖之潁州與汝光接壤則以加價懸殊而侵銷於豫岸台處同爲浙境而處之縉雲爲台商承辦則又以包屬徵而侵及於處郡江西建昌久爲廢岸近設官運局以圖規復而貶價敵私撫州已時虞倒灌是以淮侵淮也上海租界向爲私藪近設事務所以籌官銷而越界行運蘇屬已諸有責言是以浙侵浙也凡此之類不一而足無他利之所在人爭趨之假公論則言各守藩籬遂私圖則又自相侵越私鹽之途固未易遏所恃者惟緝私而緝私弁勇廢敗習不能制梟販而轉足擾平民民間既以貪賤而食私梟不免貪賄而諱勇爲地方官者一以綱法久廢於疏銷既不負責成即於緝私甚有肆虐致民互鬨釀案情聞盜滋熾隱憂方大此又引界毗連各處之大概情形也綜而言之淮南銷旺而產絀淮北產豐而銷滯浙江煎鹽之數產絀淮南而銷路則異常疲滯晒鹽之旺已同於淮北而私鹽則倍徙官鹽產於周所繁密員司冗濫苛擾商旅婪索規費遂爲兆淮之通病而場官不下場局官不駐局鹽務廢弛則又以兩浙爲最甚　（未完）

小說

寫實中人第九　毒藥 （六） （冷）

這三百五十萬法的男女婚嫁費到了訂婚時行了訂婚式後將了新夫婦的名義都存在湯哥銀行裏湯哥銀行的存銀登時富裕起來而兒克皐家列代相傳都以儉約爲主據旁人傳說有些金銀藏在倉庫裏有些金銀藏在地窖裏有些金銀藏在古井裏所藏的金銀實是不少現在既和湯哥家結婚所有藏金都存在湯哥銀行裏了因此湯哥銀行的信用一時勃起所有巴黎市存金的人都投入湯哥銀行了湯哥銀行的存款金多事業自然愈形發達以前危急的情狀登時解免了外面情形雖是如此且說湯哥家裏面的情形湯哥自從看中了克皐小侯爵之後用了一番機心起了驚天動地的大獄纔將魯西公子退去了婚魯西公子退婚後湯哥再三勸道他女兒鶯兒鶯兒的性子原是不容易說活的而且結婚的勾當他又萬分不願意以前和魯西公子的關係只爲從小兒定了的事他也不好十分反對今見魯西公子退了婚正是心中如願又聽他父親要勸他和克皐小侯結婚自然更不願意了鶯兒的志向是要以音樂終身獨立的數年以前曾經請了一個女音樂師叫做霞明女史請他教授了音樂之外又請他教圖畫鶯兒性質原是聰明不過的不到兩年霞明女史的學問都被他學會了到了今日他又想跟了霞明親往意大利那邊研究音樂忽然他父親要他和克皐小侯爵結婚他那裏肯允許湯哥見他女兒不肯允許便將湯哥銀行的爲難老實對他說了如何因賣西班牙公債票虧折了幾百萬如何因東方各銀行的倒帳又連累了百幾十萬現在各處的信用漸漸靠不住了一日周轉不靈便有破產之患而且今日最担心的更有巴黎慈善協會存在的五百四十萬不久便要到期了倘然到期後交付不出湯哥銀行自然要倒閉你父親湯哥也要受罪番來覆去再三將這利害告訴鶯兒并求鶯兒道我兒你倘然應許嫁於克皐家時克皐家的家產着實不少他如能將家產存在我銀行裏我那銀行還怕甚麼便是他不來存一聲謠傳說我配得了個富婿存欵之家都放了心我那銀行也可過去了鶯兒被他央求不過似有允意卻說道父親我看那男子甚是放心不下魯西公子的爲人也算靠得住了倘然前幾日他求婚時父親使將我許了他到了今日卻教我什樣結婚的這一句話眞是教我聽了心戰膽慄的　（未完）

協記營業公司　本公司賃定英界三馬路大舞臺對門樓通小花園會所高大洋房數十幢園內樓臺亭閣樹木花卉奇飾異獸池塘金魚 [illegible]

商餘雅集處 [illegible]

挽回利權 [illegible]

西泠印社　印譜 [illegible]

協記營業公司

本公司貨定英界三馬路大新街口特設小花園茶所高大洋房數十幢園內樓臺亭閣樹木花卉奇禽異獸池塘金魚景緻幽雅……

商務印書館……

挽回利權

本館設立安慶省城東門外製造學校應用石筆版其貨研究完美……

西泠印社 印譜

……總發行上海老閘橋北東歸仁五弄西泠印社

交旨

十一月十七日 監國攝政王鈐章 軍機大臣欽奉 諭旨民政部奏籌議整頓京城警務并經費支絀請飭部籌濟一摺着度支部議奏欽此 軍機大臣署名

監國攝政王鈐章 軍機大臣欽奉 諭旨農工商部奏遵旨覆陳籌辦富簽公債票利弊一摺著該部妥擬試辦詳章奏明辦理欽此 軍機大臣署名

監國攝政王鈐章 軍機大臣欽奉 諭旨都察院奏代遞翰林院秘書郎田智枚等請將已故革職福建巡撫張兆棟開復原官並宣付史館呈一件張兆棟著加恩開復原官該部知道欽此 軍機大臣署名

監國攝政王鈐章 軍機大臣欽奉 諭旨都察院奏查覆已革淮補山東嘉祥縣知縣郭鴻賓等被參冤抑等情著蔡燿王大臣會核具奏欽此 軍機大臣署名

十一月十八日 監國攝政王鈐章 軍機大臣欽奉 諭旨沈家本奏法律學堂員學業屆期應請考驗一摺著依議欽此 軍機大臣署名

監國攝政王鈐章 軍機大臣欽奉 諭旨高等檢察廳檢察長徐謙奏編定現行刑律應遵憲政籌備清單預爲規畫以便逐漸施行新律一摺著憲政編查館知道欽此 軍機大臣署名

十一月十九日 監國攝政王鈐章 軍機大臣欽奉 諭旨翰林院奏遵旨併案保獎繕單呈覽一摺著吏部議奏欽此 軍機大臣署名

監國攝政王鈐章 軍機大臣欽奉 諭旨御史蔡[illegible]嚴奏各省警察腐敗有礙憲政懇飭部速定民政司巡警道選任章程一摺著民政部議奏欽此 軍機大臣署名

十一月二十日 監國攝政王鈐章 軍機大臣欽奉 諭旨肅親王善耆等奏遵旨酌保隨同承辦恭理喪務各員開單呈覽各摺片坐辦堂郎中榮銓著交部議敘餘依議欽此 軍機大臣署名奕劻假世續鹿傳霖那桐戴鴻慈

監國攝政王鈐章 軍機大臣欽奉 諭旨吏部議覆給事中聯魁奏保舉太濫請將已保實官升階人員分別開去底缺由部酌擬辦法一摺著依議欽此 軍機大臣署名奕劻假世續鹿傳霖那桐戴鴻慈

監國攝政王鈐章 軍機大臣欽奉 諭旨御史蕭丙炎奏正途部員壅滯外省州縣需才擬請量予保送截取一摺著吏部議奏欽此 軍機大臣署名奕劻假世續鹿傳霖那桐戴鴻慈

十一月二十一日 監國攝政王鈐章 軍機大臣欽奉 諭旨給事中陳慶桂奏廣東粵漢鐵路迭起風潮請飭部認眞整理派員查核一摺着郵傳部議奏欽此 軍機大臣署名

監國攝政王鈐章 軍機大臣欽奉 諭旨張家口監督文綬奏關稅一年收支欵目繕單呈覽一摺又奏皮張變價銀兩請交度支部片該衙門知道單併發欽此 軍機大臣署名

上諭 （北京電）

監國攝政王鈐章十一月念九日內閣抄奉

上諭本年十二月二十九日歲暮祫祭 太廟遣載功恭代行禮東西廡派山露崇整各分獻欽此 軍機大臣署名

監國攝政王鈐章 [illegible]奉

旨著派榮整准稽察三海值班官兵大臣班欽此 軍機大臣署名 奕劻世續鹿傳霖那桐戴鴻慈

宮門抄（同上）

十一月念九日 召見軍機 [illegible] 王 榮中堂 葛寶華

專電

◎英國擬辦銅官山礦案仍要求合辦外務部堅拒並電駐英使臣李經方力爭（念九日戌刻北京專電）

◎美國提議滿洲各鐵路一律歸中國自辦款由各國借作爲商辦鐵路禁軍事借用俄日兩國尚未覆准其餘各國均贊成（念九日亥刻北京專電）

◎學部議定女學堂學生服制用藍布黑鑲過口（此字電碼不明）免裙（念九日戌刻北京專電）

◎學部擬明春大加整頓各省已經成立各學堂因紛議不決姑暫從緩（念九日亥刻北京專電）

◎廷寄甘督長庚陝甘邊僻務須詳察風土人情辦理新政感化冥頑（念九日亥刻北京專電）

◎[illegible]王電飭甘督長庚[illegible]賑濟甘省旱荒務期庶民蕃蘇（廿九日亥刻北京專電）

◎日本東京各報反對美國提議將滿洲鐵道作爲中立之說謂美國現時過於干涉後來恐有傷其睦誼外交之言云（念九日午刻東京專電）

◎大隈伯亦評論該提案謂美國若眞爲公共利益致欲使鐵道中立則須提議於世界各國之鐵道皆使中立而聯合資本以經營之乃可不然[illegible]國鐵道而已也云云（念九日午刻東京專電）

譯電

◎東京電 東京握政權者議論美國國務大臣諾克所擬議者足見美國亦切望分潤滿洲之利益所可異者諾克所謂中立應專主滿洲鐵路說而其注意處則謂此事所關涉者祇有日本中國兩國日人當不允此條議者也

又電謂英國資助美國說此舉因錦齊鐵路不有報館數家謂美國提[illegible]能得手之故

◎東京電一[illegible]等報與亦頗不以諾克所言爲然謂中國自愛之心若各國財款與中國謀鐵路使中國政愈加紊亂又有數報謂中國如欲自辦亦無須借助外人照滿洲現狀美國可不煩遠慮美國係議內所云錦州至墨爾根鐵路如日俄與中立之說允洽亦可分潤其意若曰美國於此鐵路上本無利益此時亦無所希冀也

一本某之機關報謂此事令外交家又多一種課[illegible]

◎倫敦電 泰晤士報評議諾克司之政策與政治財政兩者均有關礙諾克司之所陳此策者因滿洲現狀殊形緊急也

◎北京電 一千九百零九年海關已結清帳計共結收海關銀三千五百五十三萬九千九百兩其中滿洲收數在三百萬以上大連灣收數一百萬兩揚子江各口比上年少收五十七萬一千六百八十五兩然上海一埠增收海關銀八十六萬一千四百十三萬兩天津（連秦皇島在內）增收四十七萬四千四百四十七萬兩

◎東京電 中國海軍大臣抵開爾與普魯士女王同宴

◎柏林電 漢堡議廳請中國考察海軍大臣飲宴由市政廳長柏利圖致頌詞謂中德友誼歷久不渝座中由華使蔭昌代表洵貝勒起而答詞感謝漢堡人民雅意旋至開爾閱船塢旋在德十豐戰艦飲宴在海岸海壘一週並閱艦隊大操晚間由普魯士女王[illegible]砲台請宴各砲艦均舉杯致敬並懸中國國旗

要聞

◎京師近信

▲郵傳部在上海設立商船學校業已定議日前通咨出使各國大臣調查商船學校規則課程並咨留學船政學生無論官費自費一律開具姓名履歷咨部備案以便設法獎助以儲航業人才

▲陸軍部本有軍學司一司此外尙有陸軍部編譯局一局現聞得合二爲一離陸軍部而獨立謂之軍學院將來海軍學校亦歸統轄各省已有之陸軍水師學堂自應即日歸軍學院直轄並院長（或謂稱正使）之任大約簡付良弼云鐵尙書於此事甚不願意而軍諮處極力贊成故鐵尙書近日屢屢請假

▲澳門勘界大臣高而謙屢將爲難情形請部示梁尙書內遵於鄉議外制於葡使無可如何乃謂高左丞辦理不善即將撤回另派並聞梁對於高感情殊淡亦仍將外放

▲粵漢鐵路借款張文襄去世後即移歸郵傳部日來該路拒欵代表來京連日與徐尙書汪侍郎交涉徐尙書等接見二次即派丞參暨調部行走之翰林院檢討陸夢熊等與代表商議聞徐尙書本不以張文襄原議爲然只求三省確有擔負之力借欵自可取銷非江浙鐵路先有草約者比也

▲禁衛軍軍諮處海軍處暨出洋游歷之海軍處王大臣需欵請撥澤公忿甚同日遞兩摺一劾親貴之不恤時艱一自請開缺攝政王再三慰留乘晏京卿查鹽覆奏之機授以督辦鹽政全權聞澤公去志尙未已

時評一

●聾啞之中國（冷）

人云聾啞之政府我云豈特政府實聾啞之中國美國以滿洲鐵路發表其意見於世界以爲宜售東清於中國也日人乃亦發表其意見於世界獨我中國則如聾如啞

主治先天不足後天失調色慾過度夢遺精滑陽萎不舉・見色即流・遺精薄弱・精神委頓・筋肉瘦削・皮膚枯槁・諸般虛損・各種勞傷・手足麻木・左右癱瘓・腰酸腿軟・筋骨疼痛・心神驚悸・胃呆便秘・附列主治女子各症・體虛血少・月信不調・赤帶白帶・流產難產・晝夜潮熱・瘀血不行・手足浮腫・坐臥不寧○價值每瓶一元每打十元・郵局函購・同件迅速・不論遠近・不取郵費○總發行所上海四馬路五洲大藥房○杭州總經理處在宗陽宮前百歲坊巷內○各埠五洲大藥房及各大藥房均有出售

愛

珠粉 羊脂 而上美貌

鏡面散

上海補補者非無可施技因市井之徒惟知金錢手段專用巧言欺人最喜抄人告白而且藥不對方以致試過者皆目爲欺人之物明妓鏡面散以來中外官紳商學女界得此而美貌者指不勝屈均有謝信爲證任從閱看各省分售已設三百餘家不寒心竊望爲幸每瓶洋二角五分每洋五瓶 又製珠粉羊脂雙料專治遍年最重雀斑煙容等患一料完斷無而靈加倍受罰批發另議 上海山西路即盆湯弄一集益里對門

專治雀斑酒刺粉刺紅點晦色油光瘰癧等類不靈倍罰

外症無憂

外症由營衛失調氣血凝滯而成紙須疏通經絡且永斷根株是則僕治外症廿餘年之經驗也今自製海上百物價昂貧乏者患外症每苦醫藥兩貴延不治輕則廢時失業重則損折其身至爲可憫爰將秘傳應驗各方揀選貴重藥品配合膏丹丸散出而濟世如有癰疽對口搭背瘰癧以及楊梅橫痃下疳花柳毒門實在無力醫治者儘可投診醫金不計藥不取資聊以拯窮非敢牟利識者應不河漢斯言也 大馬路德裕里半齋山房傳念慈白

本主人以天地生人大半容貌陋寬其由來非僅一端如肺熱鼻紅點血熱之人則面現酒刺唐若煙之人則面現赤紅如粉刺胃水不足則面生雀斑傳粉則面現粉菜色氣懸風霜則面似鍋底若油光作夜則面由少受氣惠熱班點則由血熱妄行滿外亦有胎而成白點風由積汗而成汗班此者以此散之物總其自然而已自本主人用化學發明是的確靈驗切勿以僞購他家偽藥每瓶洋半元每料六瓶洋二元五角 人壽醫藥室主人餘年氏啟

上海後馬路廣西路角寶德金店名聲遠播要件並廣告

九月上旬代寶和恒和石記辦印結保舉代辦本京書束收條王錫五翁交通各埠代匯當立

雙月選用主事兩名其因承本京厚大莊本店近年

刊報以作廢紙四千零六十兩零八錢外仍有本店前英公廨二百六十五兩八錢子金六十四兩匯水五十兩

明以保舉先後次保舉印結兩項計英數十萬兩新部外官郎中主事

...

臨本店上兌者及向隅存獎款如鄭王柳邢李蔣許孫錢陳黃邱余姚盧金吳范沈顧徐樊

姓氏不甚多及備載如有同宗果係出山館之願者由郵局下問請寄郵票一角當有詳細章程奉告蓋本店

讓受 區區微忱均可商酌也 己酉十月望上海廣西路寶德金店孫靜菊謹啓

同通州縣每月領照辦到者指部到屆本店

道府十張十一日上兌收遵本店特移獎京官郎中主事新部上兌新章光

功参造化

今執塗人而語之曰子吸烟則其人必羞而怒之以爲吸烟廢民也奈何知其辱而不思所以去之徒羞無益也僕亦難矣幸無意中得

年逾花甲百病蝟集雖不在限禁之列然亦爲廢民也蓋亞支奶兩聽姑試服之而煙具則依然特側意謂苟有所苦即吸之如故乃竟安然無恙已數月於茲向之病亦不復作僕之垂暮而得免廢民之辱者皆此聖藥之功也然如我之邁病戒烟者固少如亞支奶之能戒邁病烟癮者更無其偶矣庸登報紙以彰奇效 徐州劉庭略拙

陳李駿卿新發明戒烟局遷移廣告

欲脫離苦海而求速效者殊多妙劑市上戒煙方法雖多不免遺延時日或用嗎啡烈吐瀉等藥恐不傷而病將矣惟本局獨得天下第一新發明秘製良方戒煙藥二劑佐以丸藥數粒三日即能除根並無痛苦可指最穩最速之神方也茲開設逢吉里內房屋窄狹今遷移英大馬路北首浙江路中旺弄福吉里第二石庫門內廿號門牌始創家遊無分設恐有假冒本局戒法諸君未及週知特此聲明 經理戒煙事務員沈燕謀啟

稱推我國明詔禁烟己閱三年轉瞬限期將屆凡染煙癖者均

海上驚鴻影 一名上海五百美人照相

上海一埠爲中國最繁盛之區茲徵集得三十年來名妓照相齊全以及現在最時髦之倌人影片共計五百人上海一埠之名妓羅在此冊中矣用五色新法銅版精印較原片清潤鮮麗過之遠甚西國美術館中多陳列美人照片然則此冊于書士及美術家當有益不少茲擇其名之最著者列數十名于後

沈寶玉 趙斐雲 紅冰館 身雲小謝 胡玉蓮 花佩珍 秦美雲 潘蓬春 左盤珠 金媛媛 吟香館 凌鈺卿 金五寶 醉春閣 花寶林 王寶寶 花蘭芬 蕭雲閣 金菊仙 秦微雲 左芸台 蔡新寶 天香閣 文素琴 思補軒 翁梅倩 張雅雲 鷗波小榭 趙飛玉 夏月閣 洪如意 林四寶 張颶 王桂英 趙斐雲 小林寶珠 金元仙 三張 賽金花 洪蘭芬 林月英 陳燕寶 十二樓 林鳳仙 林媛媛等 妙香閣 陸小寶 朱小二寶 花奇英 花奇玉 林小星星 四金剛全 後補金剛 沈麗華 冶葉 阿囡阿招 文鐘 洪媛媛 花鶯鶯 金湘娥 時鳳儀 金佩蘭 胡玉梅 小腳阿毛 一葉榜狀元等 韓翠蘋 名女優 金月梅 花元春 高金秀

洋裝金字每冊定價三元

總發行所 上海望平街有正書局 北京琉璃廠西門 蘇州都亭橋

內河招商 江陰無錫班輪船照常開駛

前因河水淺涸每不能按時抵埠茲於本月廿五日奉江邑憲馮示下閘仍准於逐日上午八點鐘由澄開錫下午四點鐘由錫開澄恐未週知特此佈聞

溪口商務總會告白

（如正月內收到股款以二月初一日起息餘遞推）仍按週年八厘計算惟祗收股先不收分期以仰副諸公維持公益之至意此啓

東廣影善堂治偽藥之新上妙品○此由萬分驗如不信將別種藥當場比試立分異偽優劣試過者無不嘖嘖稱異真仙品也○每長試飲一杯終日爽快

公益彩票原訂十一月照原案...

新劇場

特請內城府超等藝員初次新到

一魁 客串

初一夜 失街亭 空城計 斬馬謖 初二夜 鼎盛書觀 初三夜 搜孤救孤

群仙茶園

新裝電話一千三百另三號

十二月初一夜正廳每位四角

小桂仙 小桂英 尹桂鳳 尹月恒 郭鳳亭 賽春樵 賽上仙 草鵠奎 尹富飛 小仙蘭 林黛玉 小菊儂

進鑾詩 桑園會 雙冠誥 捉放曹 小八磨房 淮泗洲 演紅鬃烈馬 頌城贈珠 演雙獅圖 準廿露寺

法大馬路新劇場大戲園

電話一千七百五十二號

十二月初一夜演拿手好戲

一魁 碧月花 小桂林 九月仙 小鵠華 孟子和 三麻子卿 小翠卿 林小慶 趙二老 蔣寶兄 謝月奎 黃菊花 周鳳林 伍月華 趙桂燈 張祥軒 陳長元 李鶯勝 林慶卿 國小奎 趙小華 孟鴻子 三麻子 小和

反五 十萬金 絮閣小宴 吃人肉 劉二奎 長挑鞭 林良安 白姐 二武老 一全五 陳行會 風連稽 塵城 明失街 海空計 山新馬招親 伯特行 現別善 時佈得 上景子 海泰殺 極西人 妙油做 好書

商辦新舞臺

...（十二月初一夜准演戲）

小李毛張夏李賽小夜夏鑑小 ... 新實海新全特山水畫新取仁貴妃醉酒 ...

客請包公可賞美戲奇官到

春貴茶園

初一夜正廳四角名角合演好戲

張玉亭 朱永奎 馬崑山 小毛月 李百蔚 張德萬 王瑞云 常春恒 小桃紅 貴俊卿 陳嘉祥 周蕙芳 李少棠

刀劈三五虎 御碑亭 七擒孟獲 賢大盜 撞天婚 山花寺 富春台 曹甸府 再收穫 錦大少 ...

專裝假辮

精做假辮與眞無異比衆不同式位三錢西角錢精工 ...

同春茶園

初一夜正廳二角全班文武合演

小長庚 彩霞旦 陳方 奧春來 李福云 王連 寶慶 孫秀紅 月桂 王吉山 小吉官 小勝奎

三娘教子 毛富南 小劉于義 燕山泉 飛六龍 劉林 神商 張頌 玉鎮劉 鳳山方亭

星家陳鏡如病愈

鄒人敦請 ... 十二月初一日 ...

天仙茶園

初一夜大減價正廳每位洋三角

趙春奎 馬飛珠 小達善 李小春 金萬來 孫福祥 德菊花 彭蕙堂 李喜利 李春天 孫福祥 鄒德山 郭厚奮

六部大審 白門樓 ...

重修暫停 廿九日擇吉開檯 戲園

老沙遜代理鴨加輪船公司廣告

本行總公司設在英京倫敦泉府衙門田地公司資本英金二百六十萬磅在英政府註冊開辦數十餘年所有各國通商大埠均分設支店承保各行號棧房生財貨物輪船進出口一應承保迅速不誤賠款異常迅速仕商賜顧請杭垣上扇子巷蘇州閶門外馬路口上海南京路十七號向各埠分行本棧房接洽可也英商瑪立遜洋行謹

瑪立遜水火險公司廣告

茲有亞列園鴨加公司船約二月初二日由上海直往橫濱神戶凡欲載貨搭客請向小行商議

三馬路新建文明大舞臺戲園

新裝電話五百九十五號

初一夜特請京都內廷供奉全部藝員新到超等文武名角一齊登臺

呂月樵 呂月樵

...

南天門 ...

上海麥倫書院招生廣告

課程 格致理化 志算學 文西文

進步 添築校舍 增聘教習

考期 臘月初四 正月十九

開學 正月念一

報名 證金五元 不取即還

程 來院取閱 郵取附票

校址 虹口朱家木橋東 張家口路

院 麥白

滬甯火車開行時刻表

由上海開至南京 / 由南京開至上海（各站上午下午開行時刻，詳見原表）

滬杭火車開行時刻表

由上海至閘口時刻表 / 由閘口至上海時刻表

上海郵政總局收信截止時限

外國郵船出口日期

十一月念九禮拜一出口 十二月初一禮拜二出口 十二月初二禮拜三出口 十二月初三禮拜四出口 十一月初四禮拜五出口

凡有信件遇誤寄遞可照所列之期...本館郵務長代查以免貽誤

凡購崔製半夏須認明灣香盧牌號郵有民局寄錄須由郵局寄信購照如託人代辦必須識字之人 講衛生製夏留心

內河招商 江陰 無錫 班輪船照常開駛

前因河水淺涸每不能按時抵埠茲於本月廿五日奉 江邑偉憲示下閘仍準於逐日上午八點鐘由澄開錫下午四點鐘由錫開澄恐未週知特此佈聞

滬口商務總會告白

息（如正月內提款照舊二月初一日起息除返還）仍按週年八厘計算惟祗收取先不收分期以仰副 諸公維持公益之至意此啓

請留心

凡購崔製半夏 須認明獅香爐牌號 如有民局寄銀 須由郵局寄信掛號 如託人代辦 必須識字之人

本店始創崔製消痰半夏 高金不換化痔仙丹 崔製哮喘氣急救命仙丹 海狗腎汁壯陽丹……上海三馬路……崔大藥房啓

紹介良醫

前東亞同文書院醫學上原先生日本名醫也海上懸壺有年所深悉華人體質故能藥到病除咸歌其德……今先生設醫院在西門外馬路慶安里……魏允濟 魏允恭 謹啟

真人參鹿茸海狗精 壯陽種子如意酒 補腎生精奇效無比 培元固本神驗異常

東廣彭壽堂治陽痿之無上妙品○此酒萬分靈驗如不信將別種藥酒當場比試立分真偽優劣試過者無不讚稱異仙品也○每晨試飲一杯終日身體爽快包可全愈婦女服之身體強力健宿疾盡除……每瓶二元每料念瓶三十六元……上海河南路拋球場南首廣東彭壽堂謹啟

宜興電報局周君玉照並附來函

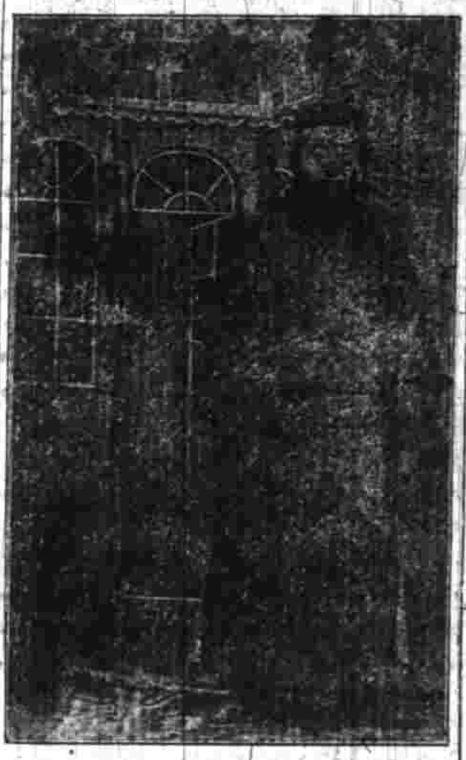

鄙人年來多病遂致體弱肌瘦萬分常有不久于世之勢常覓良方屢診無效月前鄙人在揚州中英大藥房購得貴藥房人造自來血兩大瓶近服頗稱見效一切患病日漸就全不勝欣快之至矣鄙人從公異地圖報維艱今特將新拍病愈後小影一張專郵奉上以伸鄙意匆匆佈上敬頌

上海四馬路老捕房對門 五洲大藥房主人德安

宜興電報局周智達謹上

十月十三日宜興郵局單掛號第一千四百三十號

湖北籤捐總局為杜各處彩票仿照對號簽發彩廣告

查鄂省現在厦門彩票安徽路票山東博山股票均照籤票號單發彩已稟督憲電咨農工商部及閩皖魯督撫部院飭禁自保名譽爰將湖北籤票加為六萬六千號每次隨意提出六千號仍祗售票六萬張並所提之號先行登報並各埠掛示以杜仿照等弊所有正副票如購票者均有遵循庶免為仿照等票所誤也

本總局籤捐票自光緒二十八年經前升任閣督憲張奏准開辦曾登報聲明湖北票發彩對號單不准他省仿照以杜影射從前江皖浙湘各票仿照發彩均經歷任督憲咨請停止現仍照舊一無更章自行開彩有違奏案本總局不得不將一切均仍照舊一無增減其每次照改訂新章辦理以……宣統二年正月分……湖北籤捐總局告白

戴醇士山水花卉兩冊合訂

此為兩冊合訂一為袁珏生太史藏計八開一為辛仿蘇郎藏計十開二冊皆清微絕俗雲林之逸石谷之能南田之秀兼而有之向疑京師推重戴畫未免過甚見此二冊後無間然矣十八開訂一冊定價大洋八角

總發行所上海望平街有正書局（北京琉璃廠西門 蘇州都亭橋）

難此月月紅功效極速無論新舊諸症連服一二月必可消除者可常服女界實如日常大便滋潤者可服自來血以補血如壯健十宮完全得子極易受孕停服每飯後可服一二丸開水送下日服三次

主治效能

婦女經水月有定期故名月經然世間婦女往往因多勞善憂肝鬱內傷致血液輪迴失其常度或顛倒經期或一月數至或累月不至信水不信紅潮不紅婦人患此不但生育維艱而血崩乾血諸症踵之而起性命亦慮不保此月月紅功效最靈旺血補元平肝消鬱清淨瘀血胎前產後均可餌服每瓶一元每打十元如白帶白淫經閉血枯或數月一潮或不足一月或淋漓不息或經冷瘀血內積腹脹氣塊等症若不急治日久必成乾血癆症受胎尤除定能血氣充足永無經期錯亂之患如經已調而身體尚未復元大便燥積者宜常服月月紅或女界實彼此相輔而行如能體質

上海五洲大藥房經售

司德公司

Stahlwerks-Verband Aktiengesellschaft

Düsseldorf

CARLOWITZ & Co., AGENTEN CHINA.

司德公司為德國與羅柏之大鋼廠每年出鋼十二兆價值八十兆金磅專銷下列各項材料（一）半成鋼（鋼板鋼條等）（二）鐵路材料（車軌枕木魚尾板等）（三）建造材料（鋼節鋼管等）本廠所出之材料精美無比為世界之最有名者

一千九百零七年運銷出口者計五千九百五十一萬四千一百另九噸計半成鋼一兆五十五萬七千八百七十三噸鐵路材料二兆三十二萬七千三百六十二噸建造材料一兆六十九萬八千八百七十五噸

中國總經理行上海禮和洋行

B.A.S.F.　愛禮司洋行

德國拔地沙名廠各種顏料及真正靛青運銷中國有數十餘年矣馳名已久 貴客信用貨極頭等永久不變每年售出之數年年愈推愈廣 貴客賜顧須認明桶上箱上及聽上瓶上均有獅馬牌號及愛禮司洋行為記庶不致悞

中國經理愛禮司洋行上海天津寗波

德富紙烟公司廣告

本公司現出金鼠牌紙烟每大盒五百支裝價七角每紅錫紙每大盒五百支價六角每原箱價與別家格外從廣零躉批發無不克己非圖漁利以廣招徠特此照本批售以副惠顧各實號之雅意倘蒙賜顧請駕臨本公司接洽可也開設美界西華德路東首方內一百十七號門牌如各口岸欲代經理請向本公司面議此佈

總發行上海本公司

分銷處 北京功信德 利城泰 天津功信德 大連洏台 烟台 協生昌 上海 胡家宅義成泰 王家碼頭慶裕

京都天寶齋

嫩面玉容散

丸散治男女面上油膩氣煙色酒刺雀斑暗晦等患每晨擦採自然嫩潔滋潤清秀異常顏妙品也每瓶大洋二角每瓶每雙洋六折每料四角每瓶四分上海馬路中市每二三

高德洋行　光學專家

諸君之鏡片於目合格否可是照配目不正而一切疾否凡一眼就別鏡片再配特咸本行做優等工匠醫出高為先自生獨君製造訓練細心者就又驗光學暨贈光學恒業……高德洋行主人謹啟

艾羅補腦汁

總發行所上海三馬路中法大藥房

分發行所各埠中法大藥房

分銷處各埠著名大藥房

廣東彭壽堂始創最靈驗

真三日全愈珠珀白濁丸

此丸乃本堂獨秘奇方合天下各白濁藥斷無如此功效神速無論新久五淋紅白二濁痛而且腫及藥剛效之症一服此丸小便立到通暢去腫消脹止痛……每瓶一元雙料二元……上海河南路廣東彭壽堂內

錦雲大藥房發兌

醫眼科仙目重明品

經云五臟六腑之精氣皆上注於目……每瓶大洋一元……上海……

肺部大將

助肺一吸香膠

這是西來助肺大將材和勻呼吸的要品（凡肺癆痰喉嗽的病不論新舊輕重一經入口）立能痰化喉止喉嚨滋潤口角生香

人的肺健了呼吸勻了也好起來了許多滋養料心臟已患肺病的這個助肺呼吸的膠是萬萬不可不香吃的

此膠味美而甜氣香而清

養生之精液皆變為痰若不治愈則身體決無健壯之期

立化為水往下則由大便利出往上則喉管吐出痰自勻若能肺自壯而呼吸則長大自速患肺體既壯

原班回件 託局函購

大箱四元每打四十元 小箱二元每打廿元

總發行所上海四馬路老捕房對門五洲大藥房

烟香脫律派

地方要聞

○北洋官事種種

▲陳直督抵任後即將署內文案各員分別加札留辦對於各局所總會辦尙無更動茲悉投効者紛紛來津乃出示勸阻略謂本部堂自恭承　恩命移節畿疆詳查直隸候補文武各員爲數甚衆委派一切差使久已人浮於事擁擠異常所有各處願來此間投効人員雖不乏可用之才而事少員多豈能廣爲位置爲此示仰各項投効人員知悉以後如有委派差使之處自當隨時札知該員等儘可居時投前聽候驅策其未經派差者無容在北久候亦無庸時來請謁庶免徒勞奔走虛廢光陰用是開誠布公直言相告云

▲清理財政局本年彙解春夏季報業經直督據詳報部現在度支部以祭核各司局清册而藩運兩司津海關道天津道賑撫局工巡捐局等處所列各册每多籠統簡略殊與部章不合特咨行直督轉飭各該司局迅速詳細造報清理財政局彙總登冊以憑核辦

▲崔方伯交卸督篆後於二十三日晉京覆　命並順道回保定藩署

▲直隸出品協會月初在天津河北公園開辦展覽進行會以來陳列精備規制整嚴每日來賓前往參觀者以二三萬計頗極一時之盛玩聞該會徵集全省工商物品已不下五千種矣

▲直隸政界中人以新督將次蒞節深恐多所變動異常恐慌現在制軍業經履任隨員祗有八九人且制軍辦事平和一切可期仍舊茫茫宦海共慶安瀾

▲諮議局議案呈請總督裁核公布崔護院已召集現任司道暨各局所總會辦蒞署會議當將各議案分別裁奪有全案核准者有稍加訂正者有尙須審酌者業由護院分行關係各局所查照認眞籌辦以順輿情

▲前天津議事會副會長劉君孟揚以天津南段巡警總局向來祗有總辦提調各一員如果委任得人可期日臻上理乃現在總辦一員會辦一員之外又有坐辦三員幫辦一員皆以道員充之其提調科長以下等員更不計其數皆係月來陸續加添似此濫支俸薪何莫非人民膏血特呈請議事會向直督質問理由或商請改良以維持地方新政

▲直隸臬司何彥訪升授甘藩行將入都陛見新任王廉訪尙未到任陳制軍特委天津道齊耀琳接署臬篆所遺天津道篆務即以候補道洪恩廣署理

○楊護督之政見

▲湖北護督楊文鼎自任事以來凡事不過照　舊行明知湖北官場不肖如絳高署藩委令則不贊一詞現在奉補遠安縣之軍令堂因推見陳前督久禮飭令學習現陳去鄂該令大施其運動手段欲達其赴任之目的業已奉到飭知前遠安縣紳士李某等聞該令充過漢口巡警者事蹋甕臻夫拐帶妓女種種殘忍故聯名赴督轅具禀拒其到任楊護督因藩司飭知未便爲難已授意該令設法調和該令即柬請同寅於二十四日在漢口嘉賓樓專爲遠安縣紳士李某等接風大約一席酒可以解和矣

▲陳制軍去鄂後其署內幕賓如　隨節者均仍其舊楊護督不敢更易現以南北兩省學務湖北有統轄之責茲丁憂知府陳守樹屏來鄂無可位置旋即委充學科文案以資佐理

▲河南修武縣知縣張令序因鄂省災重捐振銀一萬兩已經陳前督奏請以道員歸部選用無如被部駁議只允獎給虛銜楊護督以各捐久成弩末該員急公好義若非給予優獎誠恐不足以昭激勸是以於昨日專摺奏請將該員張序仍照前奏辦理而示鼓勵

▲開缺鄂藩李珉琛原籍四川屢欲返里掃墓皆因在大朝街所建洋式樓房工程浩大未便擅離所有眷屬暫住教育展覽會內故此邦人均謂其樂不思蜀該公館於昨日始告落成楊護督因李係老前輩特親往道賀

▲湖北學界迭起風潮即如存古學堂與諮議局一事以致吳侍御與紀監督互相排擠皆因楊護督模棱兩可無一定主見故今大有分門別戶之勢頃聞學界消息謂此事風潮一時尙難平息聞已有人發起另組織一教育會各分一派以期抵制云

▲楊護督以湖南常德協副將員缺已經撤裁其關防自應繳銷所有公家物件理交中軍都司點收茲該員陳友春呈請免用中軍字樣改稱常德城守都司等情除批飭公家物件不得稍有損失外並云只宜改協爲營該都司應定名爲湖南常德營都司歸南提軍直轄勿庸以增城守字樣致與定章不符云

○蘇屬學務議長之虛懸

蘇屬學務公所前議長上勝之太史入京供職後經前升撫瑞杏明學部以鄒詠春翰講接充當由學部奏准在案茲奘提學知鄒翰講素性淡泊不甚預聞地方上此次如令充任議長必非其願一經辭職即須另行奏派與學務公所不便故特將部文擱起尙未將照會送去致議長一席至今虛懸云

○杭州遷善所圜監誌聞

省城遷善所素稱嚴厲之禁錮局設上城百歲坊巷除局役禁卒外由巡警局派撥巡警十名以資守護無如該所拘押號犯寬嚴不等而最嚴者聞係不通光綫兼以禁役看護不無有苛待情節以致各不相安日前有押犯王長生因病身故羣犯猶爲虐待致一時異常鼓噪幾有越獄之勢經駐所某委員馳請兩首縣到場逐加訊問將爲首者各責千板其事始寢云

○浙藩呈請開缺之確傳

頃得最近消息云浙江藩司顏鍾驥自今歲清理財政之後事繁任重政躬時有不豫兼之大局若此辦事殊多棘手前已籲請增撫代奏開缺另簡未奉　俞允僅給假十日並囑勉爲其難現聞假期已滿病仍未痊日昨又晉謁中丞力請據情轉奏並擬年內卸篆暫釋仔肩云云未識能否如願以償也

○廣東近事述聞

▲袁督近查核各屬捕務頗有起色綜計上今兩年据各州縣禀報搶刦擄掠之案較前已減其半或減十之六七惟羅定州屬西接西省且與陽江陽春處處接壤向稱賊巢從前派防兵力較單不敷分佈以致股匪日見猖獗上年冬欽廉事平遂酌調營隊委革員何元山統帶前往會同此路防營隆世儲賀縉山李耀漢等認眞勦捕復委廣肇羅道蔣式芬親往羅定駐紮督辦統籌調度分路進兵旋据各營於帽子嶺石仔坑等處生擒擊斃收降約計數百名其悍窩巢除殆盡收效之速爲近年來所僅見現仍責成各文武員弁接續查緝清辦餘匪一面妥籌善後教養兼施以期長治久安現在此方已一律安謐當於日前据情專摺奏陳矣

▲省港禁烟迭准照稱迄無效果當再飭行核議辦法在案現司處以此事若欲嚴行禁絕必須由督憲酌核照會諸國及本行洋旗輪船准由中國官管轄蓋輪船上查有違禁物件海關本有權拿辦惟中國警兵向不准逕登洋輪所以查拿私運烟膏頗難辦到况關員或警員過於干涉輪船亦恐伊等搭客生事鼓噪故此節問題甚爲棘手惟有竭力奉行查辦等情申復督轅核明咨復外部

▲粵省印花稅票經奉大部頒發頭粵中大吏特列單札行藩司計一千文票四百零二萬五千枚百文票二百二十萬枚千文票一百二十七萬枚合計共七百五十萬枚合錢一百五十七萬五千五百文飭即分別各票錢文按部章厘定稅法及將給領售分銷一切細則尅日議定詳候核遵一面札屬查明情形禀復以便彙核辦理

○浙省海洋匪盜横行

增撫批定海商務分會總理胡福濟等禀冬防緊要海洋匪盜横行請撥兵輪專泊緝捕等情云據禀自吳鎭故後台匪竟敢横行甚至漁商各船裹足濱海居民不能安枕該統領管帶所司何事豈竟如聾如瞶耶轉瞬歲暮四鄉行舖莊號往來洋面收取帳項尤屬緊要抑浙洋統領王立堂督率各路師船尅日悉數放洋認眞緝捕如再玩愡定予撤參云云

地方通信

○鎭江通信

▲亂倫斃命案仍無確供　鎭江莊鏡蓉同其媳逼姦以致斃命一案經丹徒縣俱大令迭次提莊研訊並無確供日昨大令又將莊女提案訊問詎莊女依然含糊其詞亦未將眞實情形吐出大令乃飭令還押再訊茲將莊女供詞附錄於下據莊女供哥哥五月初二日是在店内住的家內父母在自己房內住小女在廂屋内住不料初三日早間嫂子張氏未開房門母親先喊張氏數聲不應後將張氏房門硬撬開看見床上並無人睡著隨向四面尋看只見張氏用裹脚布在床花上吊死母親驚駭遂將張氏放在床上一面著人告知小女娘哥趕緊家來隨後信到張氏娘家後來收殮張氏是實並未有别情

▲鎭江之地震　二十七日晚間十一句鐘時鎭江忽然地震居民驚駭異常移時始息據聞南門外某尼庵倒塌房屋三間壓斃幼尼一名東鄉東嶽廟大門亦被震倒人口尙未損傷云

○嘉興通信

▲冬漕由火車轉運　嘉府七邑冬漕向由水路船運赴滬來兇沉弊頗多現因杭滬火車通行由鐵路轉運到滬似較便利穩安昨聞嘉興府轄接省中糧道憲來電謂已與蘇浙鐵路公司滬上招商局議妥所有嘉屬今届七縣米漕從火車運滬希即轉飭遵照云云

▲中學監督告退　嘉興府中學堂監督譚愛萱君接任校務於今三載非惟學生進步教科完備且感情甚深從無間言現因勞瘵患嗽前日向總理英太守力辭監督一席月初擬遞發傳單開會更舉賢能云

▲拖船被輪相撞下沉　嘉興分設上海之老公茂輪船局念六下午四句鐘由硤石開回滬上因水退該小輪繞道嘉善縣北境干窰鎭時在一更以後拖船纜繩中斷小輪打倒車回駛遂互撞以致拖船沉下幸施救尙早搭客受害較少云

▲地震　嘉郡念七日晚十一句鐘三十分時地震擺動異常人頗驚惶逾三四分鐘始定

○松江通信

▲松江之地震　念七日夜十點三十分鐘時此間地動人在室中微覺搖撼不甚震蕩歷十分鐘而止

▲封禁鄉鎭小茶館　松府戚太守近以浙省梟匪蠢動松郡與浙爲隣難保無匪蹤混入而鄉鎭小茶館每易容留匪類一經混跡與土匪勾結恐不免貽地方之患爰特飭屬嚴密查辦封禁鄉鎭小茶館以絕匪源而保治安云

時評二

各省彩票方紛紛議禁止而江南彩票正興高采烈分咨各省轉飭地方官一體保護並聞試辦三月後再定辦理年限然則諮議局此項議案又經否决矣（笑）

現有上等外國紙分售

啓者茲向德國名廠定到上等外國紙計英尺闊三十二寸長四十三寸由九十六磅至一百四十二磅共六種除自用外尙有存餘如印上等書籍圖畫暨文憑及洋裝書面等均極相宜價亦較廉現托望平街有正書局代爲分售如用者不論何種儘照原價計算購者請向該局看樣議價可也　□□公司啓

選時壽枋諸君鑒

[illegible]

謝沈製生髮膠　靈如仙丹

[illegible]

中國通商銀行

[illegible]

現有上等外國紙分售　啓者茲向德國名廠定到上等外國紙計英尺闊三十二寸長四十三寸由九十六磅至一百四十二磅共六種除自用外尙有存餘如印刷等書籍圖畫學堂文憑及洋裝書面等均極相宜價亦較廉現托上海棋盤街有正書局代爲分售台用者不論何種儘照原價計算購者請向該局看樣議價可也　宏遠公司啓

選購壽枋諸君鑒　敝今歲開月公當鋪著選購壽枋之年敝友存上海長壽枋大興沉香楠木壽枋四川沙枋杉木壽枋共五副存南京水西門三山會館內聚塊極大沉香楠木壽枋之佳非片紙所能詳言有愛之意欲均脫格外減價　高年富壽選購壽材眞絕大機遇也上海欲購請公請臨長發棧詢劉信謀面商南京附近碼頭欲購公請購至南京三山會館內陳樹滋兄帶看或到僕處領看　惡者幸勿以敝人減價忽之也　陳梅生住南京三坊巷官紙分售處代白

謝　沈製　生髮膠　靈如仙丹　福建延平府現任南平知縣王樹中大令於十月初九日郵寄來信云○敬啟者夏間託便人購寶號生髮膠試用後果如影響[illegible]

中國通商銀行　本銀行創設上海[illegible]經辦各處匯押電匯及押款凡有放存銀兩或半年長年存款一切交易無不周妥並可押用銀兩棧租格外公道特此佈告謹白

本埠新聞

紀事

○蕭巡官力顧主權之一班　新垃圾橋北首四路三區轄境順徵里新造房屋係上海鉅商某產業日前該處正由租界自來水公司派匠安置火管爲該區蕭巡官所知以該處係屬華界關係我國主權洋商未便越界擅設火管當即飭令禁阻旋接某鉅商來函請予通融辦理蕭巡官復以某係本埠官商兩界要人將來華界發達一切主權正賴某等合力維持以顧大局除函復外並將以上情形稟請巡警局總辦汪觀察核示遵行以清權限而免交涉

○開辦上海水巡章程（續二十八日）

一水巡隊隊官及巡弁等均分班隨時抽查

一巡輪出巡須解隊官一員或巡弁一名巡警四名司機一名舵工一名水手二名

一巡船出巡每船巡長一名巡警二名水手一名

一巡船每日出巡時分上下游各派巡船一艘周流巡察以二艘爲一班晝夜梭巡不得間斷

一凡關於水利事宜均須認眞察看自十六鋪以南華界市廛稠密各商碼頭林立如有侵礙水利之處應即責成水巡隨時查勘

一十六鋪迤南浦岸東西支河汊港甚多應留心查勘如有淤滯阻滯立即稟請飭縣雇工挑浚庶幾脈絡疏通永資利導

一蘇州河自新閘橋以西各支港何處通行何處閉塞以及水口共有數處某路可通應就巡綫所到之地繪圖存局以備查考

一船只名數甚多某路向有何船往來作何營業裝運何種貨物應分別列表隨時稽查

一境內橋梁渡船及一切建造公物標識宜逐細調查明白一律保護

一蘇州河北岸堤身有無危險損壞應隨時報告

一船舶如有潛匿人犯暗藏盜賊及載有流娼賭博不法人等一面扣留一面禀報總局

一凡商船如有串通匪黨爲一切秘密運動者如有其事即報總局

一船只有官民之別均須一律保護如查有可疑之船須究問來歷核辦

一船舶如有密載兵器並犯禁危險等物即行扣留呈報核辦

一凡入口停船須斜依岸下排列如鱗以期易於行動河道窄處應靠一岸總以無礙往來行船爲準

一各船駛行須魚貫而進不得爭越以致碰撞

一栽艸之船不准停於河道窄處並貨船叢雜之地以防不測

一停泊各船晚間須懸燈桅上二更後將跳板撤去方准熄燈

一沿岸木柱如電燈杆德律風杆不准繫船以致損壞

一擺渡船停泊之處須於上下貨船兩無妨礙

一渡船搭客不准過多恐有危險

一渡船如有損壞即令停修

一漁船停泊內港須一律編列號數註明籍貫姓名即入口之務

一船中載客遇有患傳染病者應令停泊空曠之地

一何論何船遇有危險巡船立時救護

一水中淹斃屍身及漂流物件巡船須即時撈獲靠岸通報以總局招人認領屍身或先飭保拍照棺殮免致穢氣熏蒸

一岸上幼孩或失足或有男婦自行投河者須立時撈救

一停泊日久之船並不裝卸貨物形迹可疑者巡船須留意訪察

經費

一額支項下　隊官一員　薪水四十兩公費三十兩每月共七十兩　巡弁一名十六兩　巡記一名十二兩　民兵五名每月每名八兩　巡警四十名每六兩　司機一名十兩　舵工一名十兩　總事二名每四兩　伙夫四名每二

一活支項下

弁記長警冬夏兩帽衣褲皮鞋每年約四百兩

弁記長警油衣油帽每年約二百兩

巡輪煤費應由隊官按日開報具領每年約一千兩

油漆船只每年約五百兩

以上章程全

○周觀察辭滬杭甬路總理函　張仙總理滬如副理諸位董事大人閣下謹啓者竊晉鑣不才蒙蘇浙兩公司總協理董事諸君推舉以滬杭甬路局總辦施省翁辭職委令暫代自維譾陋勿克肩此重任祇以事關大局鑣籍隸於浙遊寄於蘇兩省義務均所當盡不敢不勉竭駑駘暫承其乏當時聲明試辦三月靜候兩公司遴賢接替急壤之約言猶在耳闊二月上旬接辦後即奉總協理命令裁減路員司事竭力撙節事無鉅細悉商承兩公司請示而後行所辦之事其對於郵傳部者則領收存款其對於路工者則由洋工程司草擬請示公司核定今查杭甬一線其紹興餘姚甯波三處車站以及路線均經請示公司核定除鮎魚嘴至閘家堰一段因須待錢塘橋址鑽定方可指劃外餘俱一律從事打樁大約不日可以告竣至建築購料各事均由公司主政路局祇承轉而已然塊石片鐵寸釘尺木事事皆有經濟苟非講求有素使不能收承轉之効遇有紛難亦無從解說此心以謂工程既非諳練試辦本有成約長此竽濫無以對兩路總協理全體董事如內疚何及今而退尙得稍免罪戾所辦之事具在文牘諸君子可以一覽無遺即各段辦事亦均有月報可核此十閱月中鑣其不職也不敢辭或舉其稱職也亦不敢受蓋公益之事人咸有責鑣尤股東一份子力所能盡者無不盡力所不及限於天職日歎而已今當股東大會之期敬抒意見披瀝告辭所有承辦路局之事以今日爲止其所領公費五百元擬酌留每月夫馬伙食費二百五十元餘款封還辭非矯情留亦妨令晉鑣之身不敢列席爲股東尤未便於會場務望宣布決議另舉賢能是爲叩禱鑣詩禮起門衆以豚兒游學美洲費用浩大載貨出騙勢所難免伏祈諸君子以路事爲重勿以個人去就爲重副鑣蓋去猶如未去也統希鑒諒路公司外即以此書爲稟伏祈公鑒周晉鑣頓首

○一路巡警分局批示

商民周尙齡稟批　據稟被騙各節仰候提案訊明核辦

職員陸魂劍稟批　顧水銓以房屋抵押英洋二年之久無人過問今顧已回明該職忽稱此項房屋係該職祖產並稱顧水銓又爲該職先世舊僕之後應即自向理論索還

貢生鄭錫脩稟批　查此案前由該生呈控後即將被告提案而該原告反據傳不到再四催訊忽稱跌傷忽稱病假刻消北查取契據在該生初次控案惟恐被告不到及被告提到而原告乃有請假之說一奇聞也且該生既欲興訟胡不將契據查明而後控案直至臨訊時始不遠千里而查取契據實所未解茲遲延數月之久又復呈請飭提設將被告提到而原告仍不到案將若之何案關爭奪坟地勢非按照兩造契載基地丈量分斷不可本局無丈量之手仰即赴縣呈請勘丈訊明核辦可也

紀事畫

悍媳詬姑

江甯府屬之江浦縣內某氏婦悍而妒其姑媳所歎婆婆性慈而善雖爲其前其媳忽將姑推倒在地某氏飲泣忍不言而媳以其慈善可欺復詈厲不已某氏無奈投河自盡聞者[illegible]之

消閒

●城內●

○草菅人命　著名地販姜渭濱與鄉人毛茂生王杏生互控到公共公廨屢經訊究尙未斷今年夏間毛茂生因到漢口貿易直至十月底在漢患病回家姜探悉茂生回滬即於十一月初三日糾衆到鄉將毛茂生拔至英租界百花里小客棧威嚇凍餓因此病勢加增至初五日姜見勢不佳商通廨差將毛茂生解訊其時病勢已危奉堂諭交保兄嫂王黃氏不肯具保以致於十三日病重斃命棲流所內業經上海縣尊驗明委係因病身死王黃氏曾經具稟道縣請提姜渭濱到縣覆訊以伸死者被虐之冤刻奉道憲蔡觀察批王黃氏稟云究係如何情形仰上海縣移查明確具復一面轉催塘工局將此案卷宗趕速提明報查毋延

○同室操戈　浦東高橋人吳坤坤同子寶全日前偕經與同族吳秉生子西庚爭葬坟地涉訟在案前日吳坤坤父子帶領多人將吳秉生父子毆傷致將吳秉生父子毆傷倍經指驗縣驗即本縣會田大令升堂驗訊吳秉生受傷甚重兩腿與西庚傷在頭顱屬實諭令抬回自行醫治一面飭差下鄉拿提行兇之人到縣訊究

○蟊賊移縣請究　鄉人沈阿美之女秀林自幼憑媒許配於潘姓家爲童養媳上月秀林回家探母其鄰居楊姓老嫗設計將秀林誘騙到梅溪路豆腐店住宿與店主林毛毛串通數秀林認楊嫗爲叔母由林爲媒許配與林之好友顧桃桃弟阿義爲室現下沈阿美因女兒住在楊家已將匝月往接言語支吾心已懷疑四出訪查始知其事前日將秀林在顧阿義家尋獲沈阿美遂將顧桃桃顧阿義與女秀林一併扭至東區轉解到一路巡警分局茲奉游正巡官審究沈阿美供訴前情據伊女沈秀林供年二十二歲已幼許配潘某之弟爲童養媳因丈夫祇有十八歲尙未做親前月回家因父遭隣居楊婆婆領至豆腐店住宿騙認楊爲叔母由該店主毛毛爲媒嫁與顧阿義爲室餘不知悉顧桃桃供稱毛毛朋友前月作媒云楊婆婆之姪女托做媒人茶禮極廉小的信以爲眞遂托伊與弟阿義爲媒當即言明茶禮洋五十元即日付洋完娶共用去酒席媒金洋一百餘元到今不滿一月遂有沈阿義出場將秀林扭案因此投案稟明求請追究蟻媒串騙之罪顧阿義供同巡官判將沈秀林父女顧桃桃兄弟四人一併移送縣署請究

●南市●

○起火可疑　本邑西門外京江公所後面治記磚灰行失愼殃及鄰居二十餘家曾經西區長茍恐該行保有火險且行主預遷起火可疑已將司帳拘留飭查起火緣由在案該處被災衆鄰均係貧困不堪相繼投區聲訴求請究給恤款故由該區長函報總工程局董事核得此案情迹可疑須查提該行主到案究明火從再行核辦

○僞票誑詐　殷人劉森持立錦莊僞票向大東門外泰生永紙店商請另取現洋八十五兩致被察破送請工程局究辦已紀昨報茲奉陳副裁判訊劉供因有友人王子餘將某地向洋商押得銀五百兩付來中金三十元並有商借銀五十兩故由裰縣鄉出給此票是以因小的持赴泰生永商明兌現不料票係僞物實出不知求恩赦宥判交保出外趕將王張二人一併交案訊質

●英租界●

○盜犯自縊　青浦發案送經捕房解廨審訊判交沈陳兩管帶帶將全案盜犯解廨等十三名日昨同交青浦縣訊辦茲案前日各盜等皆由捕房帶回押候檢齊贓物以便就道詎陳錫林一犯自知情罪甚重當即自縊身死昨由捕房飭保報縣請驗棺殮外一面將各犯概交沈管帶押解起程附搭滬嘉火車歸案訊辦公廨捕房均派差探護送出境以免疎虞

○是否縱火　前晚十二點鐘河南路一百四十七號人豐煤紙店起火當經救火會西人驅車救熄計燬房屋五間捕房以起火者保有火險特飭中西探伴查起火情由稟復核辦

○再訊戲犯　徐鯉庭控夏叔琴戲銀逃逸昨由李襄藏會同英副領事復訊之下判押候補提人証再訊一面查明夏存絲究有若干拍賣抵發工資

○冒牌　瘋桂生等控捐客朱繼昌魏瓏江冒牌逃捐等情一案亦於昨日早堂集訊官略詰口供判一併交保候禮拜五再訊

○定貨　英商英昌洋行控源大洋貨號主萬運清定貨不出昨由差探將萬傳案請訊官判交保候訂期會訊

○娶妓　粵人梁意池前娶粵妓彭友根爲室奉判梁繳洋一百六十元再核在案昨由濟良所包女董將彭妓送案請示官判彭妓仍留濟良所候禮拜三梁出到案再訊

●法租界●

○拐孩宜懲　袁英堂前偕邱朱氏投廨控許阿虎等誘拐小孩經方子卿報信由捕解究等情一案訊供判押候復訊究交各情已詳本報昨又解訊袁邱同供許已往捕房供認孩被阿六等人抱去賣與甯波老嫗轉售與石浦等語務求究追訊之許方同供支吾哀又稱小的等住居公共租界新馬路邢天晶司馬以許等犯事既在公共租界本因許逃至法界始提交巡捕解究是實公堂未便訊理遂商之顧副領事判許方送公共捕房轉押解英公堂訊究袁邱自行投案備質

○搶匪枷示　著名搶匪朱雯生前在八仙橋地方搶取吳氏金押髮逃往蘇州避匿經失主報捕密探查訪實在赴蘇將朱拏獲該犯係蘇州犯案解有司押解來滬訊辦後再移送蘇州懲辦等因昨由捕房將朱解案供認與在逃之王長觀搶取婦人頭上金押髮兌洋分用即求恩典司馬以朱法難寬宥遂判先行枷示一月滿期再押半年示儆

●美租界●

○馬車肇事　昨有某行馬車駛經海甯路撞翻某姓東洋車將乘車人粵婦陳李氏跌傷手腕由捕車入捕房送院醫治並飭包探湯榮生查明肇事馬車再行核辦　又東洋車夫陳阿二昨日拖車在途被某西人馬車撞翻致損車身由該西人給以名片命報捕房聽候核奪

○竭力弗討好　唐琴山身穿工部局號衣在公司碼頭幫同車夫裝運來滬西人之行李送至禮查旅館因與車夫吳三分拆車資該車夫不服互相爭執被捕見一併帶入捕房捕頭以工部局向無此項雇工恐係假冒暫行拘留候查再核

●北市●

○押主不見　徐錦山投巡警總局稟稱二十二年份以田單一紙由趙玉坤經手抵押與陳姓計洋六十元刻向取贖詎陳避匿不見請爲究追昨由孫裁判提趙質訊判仍交徐錦山帶出趕緊理處

○巡士逾限　巡士金長貴前站門崗時因馬隊巡弁失竊衣箱該巡士疏於查察經警法科訊判賠洋四十元交保理處已詳前報刻因逾限日久昨奉孫裁判飭傳保人張登榮到案判限七天將金交案究追

○煙戶違禁被責　吳阿狗向根元昨至何永安家私吸鴉片被巡士查獲解入四路二區經黃正巡官訊實判何責手心一百下各具改過結交保開釋

●惠書誌謝●　昨承商務印書館惠贈宣統新法令第六第七各一冊地理教科書詳解第一第二各一冊國文教科書第三冊一本脂粉議員一本人外之友一本嘷口令一本合行誌謝

時評三

上海之總工程局即他日上海之自治公所也所謂自治公所者除租界以外皆當在自治範圍之內今各紳董集議西門迤北起小東門一帶城脚所有房屋破舊堪擬拆去另蓋新屋收租取利請於地方官地方官既云事屬可行又云事關武營必稟上憲施行非特地方官之權不完全即自治公所之權不能及於城脚與城內之與夜市其亦類似（小）

除咳真神

肺居胸膛六葉两耳有二十四空司呼吸之職以行諸藏之氣吸入清氣呼出炭養二氣若肺竅稍閉即氣絕而死蓋肺為心之華蓋肺竅閉心竅亦隨之而閉血液凝滯人立斃矣故西醫最注重於肺症華人常坐不挺身肺部每多抑鬱以致病患咳嗽冬令更甚雖寒咳乾咳有痰無痰有別究其原因皆由感冒風寒微虫傳染而起久延不治必成癆症肺損則氣鬱哮喘不休睡不安枕食不下咽甚至咽喉咳血痰迷心竅諸症迭出危險異常故當咳嗽初起之時速服兜安氏補肺聖藥立能順氣寬胸定喘止咳此藥尚治破金失音肺癆肺痿喉管發炎癆瘵咯血及一切肺部諸症無不應效如神且能永除後患服藥而愈者不勝枚舉證書盈篋奚啻千萬所望衛生家留意此治肺第一之聖藥也

兜安氏補肺聖藥

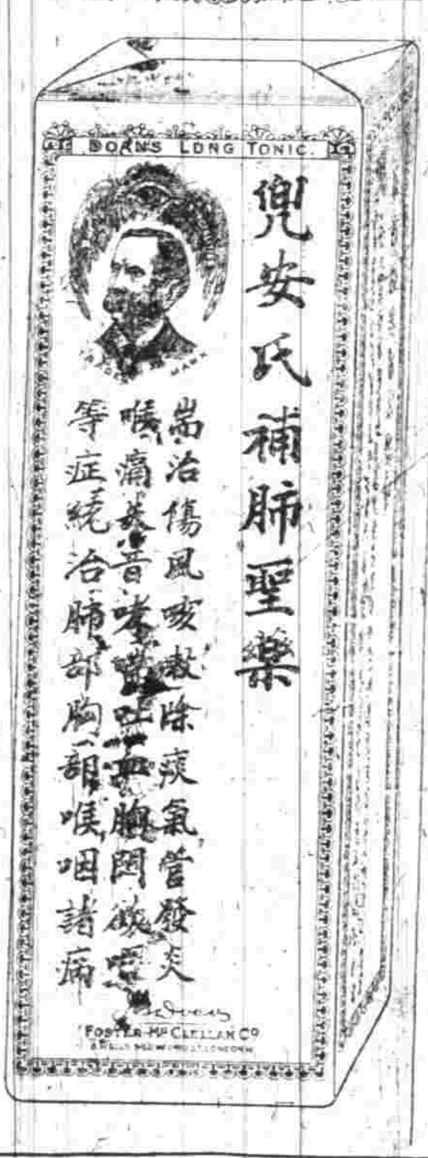

上海九江路東平原羅鼎臣君咳嗽咯血為兜安氏補肺聖藥所治愈來書錄左○僕體質素單性極喜酒凡遇親友宴會罔不過量以致肺部受傷身體更形困乏後又疊冒風寒胸部鬱結於是咳嗽一症逐漸發現初亦膜不經心及至吐痰咯血勢甚劇烈方始就醫診治投藥數劑略見痊可然時值隆冬必欲復作據醫家云欲療此疾須先戒酒僕因性所酷好何得一時盡絕不果少飲而已無如輾轉纏綿終不見效心亦灰矣適知友王君植槐持有兜安氏補肺聖藥两瓶來舍視疾僕述及病源恰合此藥之功用王君割愛分貽囑試服之詎料藥未及半血止痰除甫及告罄咳亦愈矣僕感知友愛我之深並讚聖藥再造之功故書此以作証云

此藥各埠大藥房均有出售如無從購買之處請郵寄本公司購取可也每瓶大洋六角每打六元

上海棋盤街泗涇路九號兜安氏西藥公司啟

山西保晉礦務公司招股展限廣告

本公司招股定章共半年分三期每為一期自光緒三十四年正月初一日起至宣統元年六月三十日止滿三期之限應即截止惟目下本省暨各省附股者仍絡繹不絕若竟照章截止殊負諸君子好義之忱自應量予變通以昭公溥茲再展限一年自本年七月初一日起至宣統二年六月底止除已集未到各股仍照舊辦理外所有本年七月以後新附之股應[illegible]

王夢樓法書第二集

一臨米行書大字　二小楷金剛經　三小行書西園雅集圖記　定價大洋二角半

王夢樓行書壽屏十二軸合冊

溧陽王念齋七十壽大行書合影為一冊　金石書畫第二次賽會審定品　定價大洋四角

總發行所　北京琉璃廠西門　蘇州都亭橋　上海望平街有正書局

中國公學工科大學預科招生通告

（一）緣起　本校係全國公立學校經前兩江督憲端會同前蘇撫憲瑞奏准作為工科大學預科（二）學科　倫理國文英文德文鑛物圖畫理化測量體操具有詳章可向本校取閱（三）入學資格　除本校中學畢業生升入外凡年在二十五歲以內品端身健具有中學卒業程度者為合格（四）試驗程度（甲）中國文（乙）英文論說（丙）中國歷史（丁）外國普通歷史用英文（戊）理物（己）化學（庚）代數（辛）平面幾何（壬）圖畫（癸）生理動物植物鑛物（五）考期　第一次本年十二月十一日至十五日第二次宣統二年二月初一日至初五日試驗何用英文或用中文可分試丙丁戊己庚辛四科或庚辛壬癸各科均分為五日試驗（六）畢業年限　照欽定章程高等第二類辦理三年卒業（七）繳費　學費每學期十八元膳宿費每月七元均須繳清一學期方得入校（八）報名　第一次本年十二月初十日截止第二次宣統二年正月底截止凡報名投考者均須繳報名費十元被取者作為制服費不取者退還被取不來者不退（九）校址　本年仍在上海新靶子路明年即遷入吳淞新校（十）附件　本校現設中學補習科五六七八九十各班凡有中學二三年程度者可隨時投考插入相當班次宣統二年上學期再開新班本年十二月十二日考試一次明年正月十六日起至三十日止再行補考

痔瘡內服靈丹

上海河南路拋球場南首廣東彭壽堂獨秘珍珠熊膽人參蘆甘六種化痔丸每盒雙料二元單料一元如用雙料取效更速專治一切惡痔用之立刻定痛消管除毒止膿雖十年廿年之痔一經試用其患若失倘內服外治不過數日除根屢試皆效每瓶四元小瓶二元雙料加倍功力更大

痔瘡外治妙藥

此丸能治三十六種痔瘡無論生管成漏破孔穿腸臟血淋漓痛不可忍服之立刻止痛銷管生肌四圍連根脫落完好如初妙在攻補並進故愈後非但不發且身體轉弱為強凡醫藥不能見效連服三盒無不全愈也痔瘡雖伏內消然得妙藥外治根可永絕本堂始創膽

武昌亞新地學社新出中外現勢地圖　廣告

本社成立於光緒三十三年所出各種地圖均經學部審定頒行海內其內容體例嚴明自不待贅言是圖之作原為中等教授而設然地名詳密調查清楚即高等教育亦無弗宜茲將各圖名稱定價列下以備購者採擇焉○皇朝分省圖定價五角○輿地尺六寸五分橫八寸五分都六十八幅附世界地理統計表兩本洋裝厚冊定價一元○袖珍皇朝分省圖定價二角四分○五洲全圖定價五角○高等小學中國輿圖課本定價七角五分○皇朝分省暗射圖定價二角四分○湖北分府圖定價一元○盧漢鐵路圖定價一角式分○分售處上海望平街時中書局○各省大書坊○武昌察院巷亞新地學社啟

愛理士紅衣補丸治愈腎虛血弱及室女閉經

承太古洋行鎮安輪船買辦鄒君敬堂惠來玉照并證書

男女同功

余從少先天不足後天又復失調醫治多病父母胎愛及娶室後又患腎虧血少以致面色黃白體虛精神困頓且居常胃虛脾弱每睡驚跳等病雖屢經服藥仍無少效今秋試服貴廠愛理士紅衣補丸初服一瓶已覺胃納頓加血氣漸旺連服旬兼則神色光潤腎水充盈從前所患不覺一概消除且身體日見其壯此丸之奇異有如回天之功其不謬也惟身受者始信再余鄰女與家母素善體質嬌脆羸弱不堪余前月回里偶見其面色慘白穀納少進且聞午後潮熱小腹刺痛等病及詢諸母始知其患室女閉經已迄數月余想於女科當有貴廠紅衣補丸有男女兼治之功且余身經效驗亦不爽故即勸余服藥毫無更囙思往昔余既身羸且患及鄰女去歲其依方照服未及半月其病漸瘳復連服兼旬其病若失今則已身體堅強異乎在粵就近復購六瓶送居愧無以報特奉寸書并小照一張聊伸謝悃用誌不忘耳

愛理士紅衣補丸能補血行氣壯筋闕胃補脾健肺專治男婦老少一切諸虛百損　面黃骨瘦　陰虧陽痿　五癆七傷　精神困倦　夢寐不寧　體虛盜汗　心思過度　夜夢遺洩　驚悸頭痛　腦弱善忘　氣喘心跳　積滑　胃弱　肝胃氣痛　膽汁泛溢　氣虛便結　積濕困倦　腎經各病　房勞腎虧　肝經各病　血枯偏枯　腿骨酸痛　風濕　濕氣瘀痰　四肢酸軟　手足寒冷　腰脇脊痛　山嵐瘴氣　瘰癧陰疽　瘡疥濃潰　久愈失調　初愈欠補　少年凋萎　先天不足　後天失調　及婦女各症　月經不調　赤白帶下　行經腹痛　子宮寒冷　產後失調　與及小孩先後天不足　疳積瘦弱等病功難盡述　且為戒烟後調補氣血之良藥　每瓶洋一元二角　每半打洋六元

各埠均有寄售倘內地無從購買請函至上海四川路A字一百十四號震寰藥廠

總批發所購辦即日回件郵費本行付給

五愈遺精金剛百鍊丸

家藏經驗奇方　威稱天下無雙　凡患遺精淋濁　服後立即安康　遠埠郵購最安　幸勿觀望錯過

[illegible]

王[illegible]長卷

彩神如生從來眞蹟畫紙白板新如此卷者極少此卷印成後墨色仍分五彩足徵印書之清楚與否全視原底如何矣分為十頁訂成一册定價大洋八角正

弟子楊子鶴為之補完畫筆蒼老雄渾人物則[illegible]

總發行所　北京琉璃廠西門　蘇州都亭橋　上海望平街有正書局

小說[illegible]

訂為一册定價大洋六角　上卷三角半　三卷共九角半

總發行所　北京琉璃廠西門　蘇州都亭橋　上海望平街有正書局

山西保晉礦務公司招股展限廣告

本公司招股定章共半年分三期每期一期自光緒三十四年正月初一日起至宣統元年六月三十日止滿三期之限應即截止惟目下本省暨各省附股者仍絡繹不絕若竟照章截止殊負諸君子好義之忱自應量予變通以昭公溥茲再展限一年自本年七月初一日起至宣統二年六月底止除已集未到各股仍照舊章辦理外所有本年七月以後新附之股……

彩神如生從來眞跡畫紙白板新如此卷者極少此卷印成後墨色仍分五彩足徵印畫之清楚與否全視原底如何矣分為十頁訂成一冊定價大洋八角正

弟子楊子鶴……畫筆蒼老雄渾人物則……

總發行所　上海望平街有正書局　北京琉璃廠西門　蘇州都亭橋

順氣化痰止咳天下第一奇方

上海河南路廣東彭壽堂始創眞順氣化痰止咳四寶牛夏露功效神速當面可試如不信將市上各藥分日比試立見眞僞優劣○寄售蘇州都亭橋西新聞報分館

四寶牛夏露化痰之神止咳嗽之速爲別藥所萬不能及

藥到病除　對症服之萬無一失

飲食加增百病盡除

風熱寒濕諸痰一沾藥性盡化爲水

日自稱枕秘者初服雖有微效然力薄性緩並無斷根之力識者皆知本堂秘製專治外感各種痰飲各種咳嗽以及氣喘吐血等症一一試驗果能各症不下數百萬人特再群錄於左○專治五勞七傷諸虛百損○傷風咳嗽○寒熱往來○寒痰凝滯氣閉咳嗽○風火痰濕鬱蒸咳嗽○肺葉閃動喉癢咳嗽……大瓶一元小瓶二角半○立止哮喘斷根丹每瓶六角○吐血斷根膏每料四元○止咳杏仁露四角　上海河南路拋球場南廣東彭壽堂內懸上海縣告示爲記

獨得秘方婦科一索必娠丹

驗於生育○服後必孕○伯道之憂○早爲購試○如不見信○請驗母雞○一飼此丹○立即生蛋

名曰婦科一索必娠丹連服兩料……每料一斤洋八元每盒洋二元……

易云孤陰不生獨陽不長陰陽既和婦人斯無不育之理……

善治耳聾

廣東彭壽堂真正第一家始得異法即愈耳聾丸○立服立愈○假冒甚多○購者宜慎經售處蘇州都亭橋西新聞報分館

凡患耳聾者因腎水下虧相火上炎或鬱火傷肝以致耳聾目昏視聽不靈皆因陰虧陽亢服不能流通呼吸不能靈捷氣逆則虛火向上故有耳鳴耳聾耳痛言語不聞等症本堂創製異傳秘方加工精製是丸專治一切耳內之症無論男女老少兩耳重聽二三十年老症服之立見奇效轉變爲聰……每盒四元中盒二元小盒一元雙料加倍……另採珠黃吹耳散即愈每瓶五角各省函購認明上海拋球場南首河南路七號洋房廣東彭壽堂內懸上海縣禁止假冒告示爲記近多仿冒勿寄別處

活人身之寶

人造自來血乃人身之活寶

人生百體所賴以生長者血也如血多則百體強壯血少則百體衰弱設遇血盡則百體自枯是故凡人不能無血者誠乃人身之活寶也然吾人欲究身壯力健之術者必以多血爲適宜若近今之衞生家雖常服各種補品而未得十分健壯者何也其故因我國理化未精藥物一道素鮮研究故自古迄今絕未發明不知以多血爲要義噫

此即吾身不強之由來也邇者神州睡獅抖擻初醒努力鼓盪我同胞之熱血奮振我同胞之精神無庸疑義趁請嘗試能壯民強國勢之人造自來血已經及時出現故再行謹告同胞凡有心虧血虛枯四肢無力手足酸軟身虛脚腫胃弱脾薄以及婦女經水不轉白帶赤帶頭痛腰酸五勞七傷諸虛百損之症者服之自然壯心經多血液請將下列服法試驗之自能奇功立見幸勿輕覷蓋其中實有絕大之能力也我同胞凡購服自來血須先試驗究有功效若何可用小針刺破皮膚出血一滴滲在白紙上待服過七日之後再用前法將前者滿血之紙與七日後滿血之紙兩相比較後者之色必紅於前此則易最明之確証也倘能多服則血愈紅而人之體力愈健又如腎虧耳鳴眼花者連服數日眼目自覺清爽耳鳴耳聾自可並除此即顯明有補腎之功效又如年老血衰或壯年勞傷過度體質虛弱面無血色者自必畏寒驟遇冷風即發寒噤者服之半月之後血氣漸充體質自固雖遇冷風亦不覺寒冷矣又明見之確証如久患傷寒而不易收口者自服自來血之後則瘡內之肉刺日漸增紅如能常服收口亦易如婦經水當即增紅如患冷經痛經亦能並除凡患血崩者少若不培補則體質愈弱病勢日重尤宜常服以補之當時雖無止血之功然久服之心經壯而吐血之患可以除根也故須連服旬日則腫自消而步自健矣又如患瘡疾者服之立可除根不發以上一切功效皆最易試驗者也

◎小瓶一元二角大瓶二元◎每打二十二元二十元　託局函購原班回件

◎總發行所上海四馬路老巡捕房對門青花石三層大洋房五洲大藥房各埠五洲分藥房均有經售

化食.消毒.排瘴.防疫

東瀛第一　備急聖藥

The most refreshing medicine.
MORISHITA & Co.
OSAKA. NIPPON

大日本醫學大博士三輪井上兩大家秘方

大日本陸海兩軍醫總監保明卓效

專治　傷暑中寒　水土不服　腹痛吐瀉　卒中昏倒　頭痛目眩　時行傷風　酒醉船暈　癥痧泄瀉　虫蝕牙痛　食積不消　虛弱貧血　精神鬱結　其外一切危急諸症服此丹則能消毒除疫異有起死回生之靈效

●仁丹採擇高貴藥料係所處心之合以故居常服此丹能開胃消食防疫解毒併補氣血轉弱爲強而其味清香其香馥郁能除口熱口臭並祛烟毒酒害

價目　試服包　日金五仙　小包　全　貳拾五仙　中包　全　五拾仙　大包　全　壹圓　小盒　全　貳圓

各省各名藥房洋貨號均代售並收取價目

總經理　上海河南路東亞公司書藥局

自造各式金銀鑲眼鏡翡翠紅藍寶石洋鑲金戒每只八元半翡翠彈簧金耳圈每對十元

批發折扣眼鏡外國公道新式聯目外眼外白不同眼鏡光無克良貴改代金銀……

德華銀行

總行在上海分設柏林加耳各搭漢堡漢口香港神戶北京新加坡天津濟南青島橫濱等處資本七百五十萬兩創始於一千八百八十九年利息活存者向本行詢問兼做各處匯兌

總經理　蒋萬君

奏辦湖北籤捐獎票頭彩五萬元二彩一萬元

十二月二十日開彩　十二月初十日開彩

公司爲豫大票准定期十二月二十日開彩副票准定期十二月初十日均在漢口開彩得彩……

本局奉湖廣總督部堂張奏明開辦第九十七會頭彩六萬張每張售洋六元只因銷場暢旺不敷分售奉准加設第十五會副票六萬張每張售洋一元中彩號數之多悉照正票……

自造新發明金銀離鼻眼鏡

本號自造各樣金銀眼鏡新式離鼻眼鏡可免生瘡鉤耳生厭折脚……

上海　蘇州　全昌金鋼鑽號啟

壯陽種子奇驗

奉揚寒谷生春酒丹

SCOTT'S EMULSION

司各脫

乳白鱉魚肝油滋補藥

此滋補藥乃用最純潔之魚肝油與他等著名良藥按妙法配製而成其中一切藥料皆係無上聖品專治喉肺腦部諸般雜症哮喘癆瘵咳嗽傷寒及血脈皮膚之病飲此滋補藥大有保養之功能使身健血濃精神暢增弱者飲之可復回春妙術性原藥之味不堪入口特配寶貴香料使其味甘請嘗試之方知余言之不謬也

總經理處　上海茂生洋行

小說

立愈遺精金剛百鍊丸

家藏經驗奇方　威稱天下無雙　凡患遺精滑瀉　服後立即安康　遠埠郵購最安　幸勿觀望錯過

總發行所　北京琉璃廠西門　蘇州都亭橋　上海望平街有正書局

遊記

歐游雜記(續) (歐行記者)

復有一因則此港居裏海與高加索之間。凡波斯與中央亞細亞之出產。裏海四岸之商貨。皆須經過此港。就高加索之鐵道。以運達於歐西。俄人之於裏海。其形勢幾比於江西之鄱陽湖。湖南之洞庭湖。沿其四圍者爲俄人獨有之勢力。波斯本可以染指於裏海之航業。但波斯前十借俄欵二千二百五十萬羅布。以自恣肆。俄遂索修自固茲利至月石第與德黑蘭之路。以利行人。於是固茲利之商港。默入於俄人之手矣。海關俱用比利時人。實俄之傀儡也。固茲利之商港名屬波斯。實則已歸俄人。近亦有波斯商船來往於固茲利與波苦之間。但駛船俱用俄人。即公司內之總理。亦波俄幷用。且波船只能運貨。無載頭二等客之位。畫波船亦掛俄旗。以波斯無海軍。誇商運。想予經過俄境。其起趨吾喜觀者。僅俄人嗜茶。過於吾國一事。若波斯之風習。亦與俄類。每一息坐。即呼茶入和糖與橘片飲之。盤而復注。(未完)

談片

巴比安風土記(續)

巴比安人經商之起原。言之頗有味。先是有人名費德者。同數友共出游泳於河中。費德忽落水。衆友欲援之。祗見其脚趾浮水面。急切不能得手。以爲無望矣。均悵悵而歸。殆旁晚則見其兩足已浮水面。因而援之。歸費德甦醒。自言曾遇神。神引至一山洞內。告以該處食少人多。將來必有大患。必須出外謀食。費因與各友各備陶器。借出經商。既而久不見歸。費德友婦有一能干者多改。其未嫁者惟費德之妻及媳。一日費妻忽夢其夫還。明早遂盛裝而出。佇立岸間以俟。而費德適與其友偕歸。於時獲利甚厚。衆友婦羞其不敢見。而費德之妻遂爲富家。婦以後人羨費德經商之獲利。遂一年一度出洋貿易焉。

巴比安之西方人亦喜與東方互易物件。因西方多茜米而無陶器。故一船之來。非常歡迎。商人至該處寓主自行供給。無有費一面由寓主將茜米裝滿其船。使之開行至所載陶器各人刻劃其記號於上。故一見即能辨認。無有傳誤。巴比安雖尚不能離野蠻性質。而亦有禮拜堂。據海滕所紀載。謂男女亦分坐。男左而女右。小孩在前。父老在後。到禮拜堂時。衣服不甚究。而面上必染紅色。白色。諸漆。胸間亦懸珠串。其女孩則面上塗油無數。牧師指圖教授。頗能領會。殆禮罷以後。又復歸塗面矣。(完)

紀事

○江蘇諮議局申覆江督諮詢議案十一條文(續)

二海清鐵路議案 查 督部堂原文首開建築鐵路即以工代賑一舉而兩善備披覽臚列各條計畫詳盡端緒燦然亟欲官紳合力即日舉行又稱官中籌賑艱鉅萬端非不滿望此議之成立據此則本局所議與 督部堂施濟之仁擘畫之偉實相契合既非不以爲然又無更定辦法似無庸交令覆議詳繹覆文歸結於疑滯之端更肅籌慮尤爲諮詢事件確據今認定照章諮詢者則有兩事

一諮詢之文曰在官一方面果能立借巨欵藉路工以濟官賑之窮不虧大願然銀行乃營業性質鐵路又係商辦必欲官中假振撫之名強銀行出借無可抵之巨欵竊憲必辦不到本局謹爲申覆曰以工濟振果有大願則苟存一線冀望尙當勉力圖維況指抵巨欵原案自有各府州縣紳民擔任辦法兩條至銀行滿意與否當聽銀行答覆無所謂官中假名相強似不必以路係商辦爲不能強借之理由也

二諮詢之文曰在鐵道一方面言之曰商辦曰受成於蘇路公司曰悉照蘇路章程辦理則此項借欵自應由公司提議股東公決即以公司名義向銀行商借方爲適當辦法若因賑撫急需遂責令蘇路公司負擔十五年利過於本之債欵不知公司能承認否本局謹爲申覆曰蘇路公司奏案本稱蘇省鐵路公司本有境內無論已勘各線如有另設之商辦公司必由蘇路公司轉咨立案然後許其開辦則所謂受成所謂悉照蘇路公司章程辦理者皆係遵農工商部奏案而言至十五年利過於本之債但當問生利之多寡以爲衡不當問利之過本與否債務年限既長利息無不過本海清鐵路照原案本係請督部堂 撫部院會奏設立商辦海清鐵路有限公司其利益又備載原案設立公司後自應由海清鐵路公司承認不必問蘇路公司也抑本局更有不能已於言者海清造路本爲 督部堂分籌賑之責令會議廳支節延宕已誤災民雖近豪撥欵十餘萬尤振車薪杯水於事何裨致今日流亡載道查郵傳部奏籌備憲政清單定築海清鐵路本在宣統元年前此因謀急振爲民紓禍亦即爲部分勞今既後時而部任籌備事宜亦且限迫歲除無容再緩明年春振諒可藉大部造路之欵以充之其或更有耽延春振無著至時正煩 鈞慮應請咨催郵傳部按期開築則爲民請命猶是創文滿望成立之德意

三揚屬堤工改建石堤按畝攤捐議案 查 督部堂既經核准此案應請即予 公布施行

四江楚編繹局議案 查 督部堂既經核准爲應整頓改良之問題惟辦法不聞非原議案之意應請查照局章第二十三條正名爲交令覆議之案似未便不容覆議別出辦法

五督派視學員議案 查 督部堂既經核准此案應請即予 公布施行 (未完)

○直隸會議廳會議諮議局議決案件

直隸諮議局通常會議決之案件甚多其尤爲重要者如錢糧徵收辦法淸理差徭調查戶口振興學務改良警政等事均已呈請直督裁奪施行崔護院以議決各件事關重大自應詳細審核以定准駁特召集學臬運三司天津道海關道天津府縣並關係各局所總會辦前往北洋迎賓館行輪會議一切

○憲政編查館與各督撫往來要電

▲魯撫致憲政編查館電 憲政編查館鑒據山東人民建議會發起人丁世嶧等稟稱諮議局爲建議機關惟人民意志所在至爲複雜僅限此百三議員之耳目不能詳悉民隱特號召各界同志擬在省城設一建議會以來擴充凡人民皆可入會建言藉以補助諮議局議員所不及懇請立案等情查人民陳請建議事件照章諮議局原有收受之權惟丁世嶧係宮駐議員令欲特別發起設一建議機關應否允准敬祈核奪電覆飭遵再據稱浙江已有人民建議協會未知貴館允准否實琦蒸

▲又致憲政編查館電 憲政編查館鑒山東人民發起建議會蒸電已達所有原稟並請補繕備核實琦尤

▲憲政編查館覆魯撫電 濟南撫台鑒蒸尤電悉丁世嶧等發起建議會應由貴撫查照結社集會律酌核辦理至原稟既稱諮議局爲建議機關則該會之設應以研究政治爲限不得用建議名義致與諮議局淆混是爲至要浙人建議協會並未案電咨到館除咨詳憲政編查館篠

▲川督致憲政編查館電 憲政編查館鈞鑒資政院選舉納稅多額議員其所納正稅及公益捐查照地方自治章程規定選民權指解部庫司庫之各項租稅爲正稅四川除地丁津捐外如鹽茶課菸油酒糖捐百貨釐稅等是否皆屬正稅至公益捐上有地方二字可否看作地方稅抑凡無稅之性質之一切捐欵並包在內統祈詳示遵照賢眞

▲憲政編查館覆川督電 成都制台鑒眞電悉鹽茶課菸油酒糖捐百貨釐稅應均作爲正稅其地方公益捐包括一切無稅之性質之各項捐欵而言希即查照辦理憲政編查館篠

▲黔撫致憲政編查館電 憲政編查館吏部鈞鑒上年遵章考試外官不列等各員自應咨送回籍昨准大咨酌採河南辦法令文理未通各員暫緩咨回由學堂特開一班專令補習國文一年期滿再行考試等因准此該不列等各員現尙留滯在省並公懇援照新章辦理可否收入學堂另開一班以廣造就伏候電示沁書眞

▲憲政編查館覆黔撫電 貴陽撫台鑒眞電悉應照本館前咨河南辦法准予通融爲不列等各員特開一班補習國文以示曲全如一年後文理再不通順即行照章咨令回籍不得遷就此覆憲政編查館篠

▲憲政編查館致各省督撫電 奉天天津南京廣州武昌福州蘭州雲南成都各制台奉天吉林齊齊哈爾太原安慶南昌貴陽蘇州杭州長沙開封桂林西安迪化濟南各撫台鑒本館頒發民政財政統計表式內開府廳州縣有繁擴均應合計者須每項每府計一總數全省再計一總數茲查來表錯漏甚多除姑免駁換外未到各表應照所填注希飭遵辦憲政編查館篠

▲護鄂督致民政部電 民政部鈞鑒城鎮鄉地方自治調查分區事宜已飭自治籌辦處遵章妥辦惟就端緒惟荊州駐防人口數目暨將來選舉投票事宜是否附入就近之江陵縣城抑另劃分一區未奉大部定章核示究應如何辦法請電示遵行護會督司楊文鼎叩魚

▲民政部覆護鄂督電 武昌制台鑒魚電悉荊防自治選舉應查照自治章程第十五條辦理不必另訂辦法倘人口過多亦可查照自治章程第十一條規定酌量分區統希就近酌奪民政部

▲署粵督致民政部電 民政部鈞鑒據地方自治籌辦處稟開城鎮區域過廣地方得分劃若干區劃應設之區董是否即在城鎮選舉董事時同時選出抑在選舉董事後另選特許之代理人投票時應將代理憑證呈驗其憑證是否由作爲選民之人書立字據爲憑證抑別有給予憑證辦法城鎮議事會議員以二十名爲額而粵省各屬州縣所治城廂地方居民有僅一二萬者其議員名數是否仍照定額抑以鄉議事會按照人口之數爲比例遞爲減少不論本籍京旗駐防或流寓均爲城鎮鄉居民而廣州駐防住居省城內西偏一帶行政向多區別辦理選舉時是否照定章抑援前五條分區方法暫行辦理等情請爲電詢鈞部特此奉達即乞示覆以便飭遵樹勛眞

▲民政部覆署粵督電 廣州制台鑒眞電悉查城鎮分區細則照章程第十一條應以規約定之所有選舉區董等事應俟此次規約議決後按照規約所定辦理其特許代理人投票時應行呈驗之代理憑證即由作爲選民之本人給予但須本人署名畫押即爲合式城議事會議員名數不論該城居民多寡照章應均以二十名爲定額各城駐防照章程第十五條一律作爲本城居民所有選舉事宜悉照定章辦理希即轉飭遵照民政部

○江蘇諮議局公牘

呈送蘇藩司局所人數表文 爲呈送事十月二十六日接准 貴司咨開奉兩江督部堂張札開宣統元年九月初九日准 民政部咨據理司案呈現在籌備立憲以調查戶籍爲根本所有衙署局所學堂廟宇醫院報館善堂會館教堂及外國旅居僑業等項人數均在調查之列唯各省造冊咨部者未有簡易劃一之定式案牘紛繁殊入參差成具文茲特將各項分類列表頒發通行一律照式塡註每年十月前按期報部以歸簡易而昭劃一相應咨行貴會查照辦理並表式准此札司通飭所屬一體遵照辦理又奉 蘇撫部院瑞札同前由並奉頒發表式飭即刊印分移各司道局所併發各屬一體遵照辦理各等因到司奉此除通行飭遵外合將表式移送爲此合咨 貴局請煩查照希將貴局應塡各表查照頒式塡齊復司彙辦並請轉行所屬各處一體遵照辦理再移送表式如不敷塡寫並請就近備具紙張按照表式分塡徒送幸勿有稽望切施行等因准此遵即按照表式將本局局所職員差役各項分別塡註爲此備文呈送伏希 貴司查照須至呈者 計呈送局所人數表一紙 (未完)

寸鐵

◎今學堂之監督教員有獎勵行見請獎者又紛紛矣是一個空名兒教育界亦未看破也或曰有獎必有罰脫監督教員不幸而記大過一次兩次或連記三次非無形之刑罰較有形者尤痛苦

◎前夜。鐘九十分時滬江片陸忽地氣震動其聲甚厲科學家謂地汁與水蒸汽同時迸裂而地殼受其變動所致俗名天搖地動謂鰲魚頭上覺癢而一點之泥丸旋轉而來天安得乘其地盤陷落時竟貫穿地心而發球中秘密之寶藏乎或從此撥轉地軸而圖兩極氣候之融和乎(番民)

凡講此藥必須認明鑄香廬牌號附近有假冒僞藥格外小心記清在根德里內方是眞的切切

屢驗 第一奇方 曉暢天氣之急下丹 蓋世奇方

參茸珠朮 海狗腎汁壯陽廣嗣金丹 上海新橋 鑄香廬藥室啟

凡購此藥必須認明麝香廬牌號附近有假冒僞藥格外小心記清在根德里內方是眞的切切

靈製 喉音天氣之急下丹 第一奇方

之藥大不相同已治愈數萬人如患喉疾服過藥水藥丸時發時愈者請速一試庶不負本主人婆心一片也上海盆湯弄橋南首見香廬朝西轉灣約二十家根德里內崔氏麝香廬總發行所崔宗武啓 附近假冒須認明麝香廬牌號在根德里內切切

蓋世奇方

○此丹乃麝香廬發行所秘製活人無算功效昭彰考喉嚨之症皆由先天不足不善衛生以致[illegible]
○合門火衰氣血大虧偶感風寒[illegible]
○鼻口呆危險異常元氣愈虧[illegible]
○咽喉喘氣急[illegible]
○三錢藥性一到自然喘平氣順痰化嗽止[illegible]
○可斷絕根株保不復發且能扶元補氣[illegible]

奏摺

度支部奏各省藩司請實行由部考核摺

奏爲各省藩司請實行由部考核以統財權而免隔閡恭摺仰祈 聖鑒事竊查光緒三十四年十二月間臣部遵旨妥議清理財政辦法摺內請將各省藩司歸部考核遇有關係財政稍爲重大事件除詳報該管督撫外一面逕報臣部等因奉 旨依議欽此欽遵通行遵照在案臣部當時原奏以各省藩司專司出納必息息與臣部相通庶於一切財政方無隔閡之弊奏奉通飭迄今一年而各省仍未見切實遵行竊維各省布政使司官制始自前明其初由行中書省改設謂之行省其爲內外一體本不待言 國朝定制各省布政使司掌一省錢穀出納以達於戶部職掌亦自分明顧當承平之日出納皆有完程藩庫每歲奏銷即古者年終上計自時厥日庶政繁興出納多途事權紛糅臣部於是有各省財政統歸藩司綜核之奏意謂職任旣專則綱領舉舉加之以隨時逕部於政體則無內外畛域之分於財賦則有質劑咸宜之用乃一再申明而泄沓如故臣部悉索度支考核旣疏邊論制用宋臣司馬光論錢穀宜歸一稱祖宗之制天下錢穀自常平倉隸司農寺外其餘皆綜於三司一文一勺以上悉申帳籍非條例有定數者不敢擅支故能知其大數量入爲出詳度利害變通法度分劃移用取此有餘濟彼不足指揮有司轉運使諸州如臂使指蓋收天下財賦之權於京師自宋始其時直接考核之法固嚴密如是也近世東西各國其全國出入款項無不隨時電達其所謂戶部大藏省者以彼預算夙定猶汲汲於此無他捨此無以爲公共愛惜通融措置之地也茲當憲政始基以清理財政爲急務又値用款浩繁之會倘未能隨時考核即無從消息盈虛臣等再四籌思實深焦迫各省藩司非實行由部考核財政終無振起之望近來新設各官如提學使巡警道勸業道等先後經學部等部憲政編查館奏定章程除由該管督撫節制考核外一面由部孜查不得力者即行隨時奏請撤換統屬旣明則責成有在現在各省藩司雖未及遍改度支使然財政萬緊藩司固責有專屬擬請實照從使等官直接臣部各省凡關涉財政稍公重大事件除詳報該管督撫外一面逕報臣部以資考核經此次申明之後作省藩司均應切實遵行不得視同具文其辦理得力者由部奏請獎勵倘仍前玩泄即由部據實奏參總期內外相維上下一心庶隔閡不形而財政可資整理臣等爲實行考核統一財權起見是否有當理合恭摺具陳伏乞 皇上 聖鑒訓示謹 奏宣統元年十一月十八日奉 旨依議欽此

四川總督趙爾巽奏籌第二屆籌備憲政情形摺（續）

一曰調查各省人戶總數本年准民政部咨到調查戶口章程表式各件當即照章派巡警道爲總監督並飭屬一體遵辦惟查部章戶數口數系分兩項調查誠以事端緊重同時並舉恐有未能第戶數口數本相連屬顧滑猾匪徒與淸查丁口尤有密切之關係且川省近年迭奉部文試辦淸查戶口事宜業已略具端緒倘利乘便正可一氣辦理因飭各屬於調查戶數時即併調查口數以期迅捷惟以部章其人戶總數己奮明地方應將在口事宜提前辦理之條亦屬相合現據各屬稟報多已劃分區段選派員役依限調查並擬有白話告示曉諭鄉民免生疑阻目前尙未屆彙報之期應由奴才督屬巡警道嚴行督催不使延誤此已經籌辦者三也一曰調查各省歲出入總數歲出入總數之調查爲編製各省預算之初基即爲辦理全國預算之準備其關係至爲重要川省自本年春間奉到度支部奏定淸理財政章程即經設立淸理財政局擬定辦事細則預製各種表式通行各屬先事淸釐嗣准部頒調查條款復經緊爲嚴定功過明示勸懲俾承辦者知所刊印多分逐細詮釋飭令迅速依式詳報並飭催各署局款目糾紛鉤稽非易現値認眞淸查又不容任意捏報反貽有名無實之譏重以地廣道艱各廳州縣距省窵遠地方文報往返動需經旬累月其造報合格者固已罄望然期若款項稍涉紛歧一經駁查尤不免稽延貽誤且本年春季報告冊雖經部臣奏准展限彙齊而夏季報告冊不能援以爲例是第一次即須遠兼兩季之報告方與部章相符頭緒紛繁展期尤促自非指示方針嚴重督責無以收衆程並進之效奴才現已疊飭該局嚴札督催一經籌辦者四也一曰籌辦各城及商埠各級審判廳查法權爲立憲國精神所在吾國行政司法混合已久今當預備立憲之時亟宜切實劃分以固憲政之根本川省於本年四月即設立審判廳籌辦處規畫一切擬定在省城設一高等審判廳成都華陽兩首縣及重慶商埠所在之巴縣各設一地方審判廳以上三縣均各暫設一初級審判廳並圖推廣其他檢察廳之配置看守所之籌設及內部一應組織悉遵照法部奏定審判廳試辦章程辦理而各廳建築之地址及應需經費亦經分別擇定撙節撥濟復以各廳州縣地方審判廳亟須設立並飭令預擇公地酌籌款項藉利推行至需用人員除擬定法政學堂養成完全人材外已飭由該處設立審判員講習所及檢驗吏學習所多爲儲備以應急需此已經籌辦者五也一曰創設廳州縣簡易識字學塾憲政以敎育爲本而敎育以普及爲大[illegible]先務奴才[illegible]飭各屬調查所屬鄉鎭之人口財力並兒童學齡等項按地方之繁簡人民之貧富以爲設立簡易識字學塾多少之標準所需經費亦飭妥爲指定並刊發改良私塾章程獎成此項學塾教員先就通都大邑設立模範學塾以資取法俟學部所定之通章課本頒發到川即行開辦此方事籌辦者六也一曰各廳州縣巡警限年內粗具規模警務與警學相表裏斷未有訓練無方而可以推行盡利者川省自開辦警察即以研求警學爲要圖今春復遵照部章於省城設立高等巡警學堂選錄紳班法政學堂二年畢業之生補習警務專科預儲各屬警官之選又以省區巡警需用弁目至二千餘人之多不可無儲材之地以備撥補特就原設之警務學堂改辦一通省巡警教練所招生訓練並使舊有巡警分班入所補習藉資深造其各廳州縣巡警教練惟成華兩首縣即就通省教練所招生附學餘皆令遵設一所由各團保保送學生籌給公費擇塾諳警務之員訓導之現計稟報成立者已一百卌餘處將來開辦鄉鎭巡警即可取材於此至本年籌辦巡警查照民政部續奏淸單本以各省省城外府首縣城治地方爲限而川省自前督臣岑春煊開辦警務以來迭經整飭規章增益設備省區巡警已頗有可觀嗣與選派警務卒業員紳分赴各屬次第復辦俾資保衛及奴才去歲抵任特奏設巡警道以綜其成全省警務益得有所督率力圖成績現截至第二屆止除各府首縣城廂巡警不計外其各廳州縣提前辦理者亦不下一百三十餘處餘亦正嚴飭各屬勒限觀成未敢稍涉因循致碍進步惟川省河道縱橫支流錯雜素爲盜匪出沒之區亦非增設水警無以安行旅而占利涉現已委派試用道王琰籌辦川江水道警察即就舊有之靖川川東水師兩營酌量改設仍一面增製砲船添練警卒以爲逐漸擴充之計刻正竭力圖維容俟辦有成效再行詳細入奏此已經籌辦者七也以上各項除諮議局選舉現已辦竣資政院選舉俟章程頒發再行照辦外其餘各項皆已粗具規模不敢詭誤仍當廣籌經費悉心籌畫斷不敢因本年應辦之事已得過半稍形懈弛惟纖出之新政無窮地方之物力有限以公私交窘之秋値遇大艱難之會奴才惟有屏絕虛浮力求實際務期憲政成具精神民力不致重困以上答朝廷軫念民依力求上理之至意除分咨查照外所有川省第二屆籌辦憲政情形理合恭摺具陳伏乞 皇上聖鑒訓示謹 奏宣統元年十月初一日奉 硃批該衙門知道 欽此

尙志女校

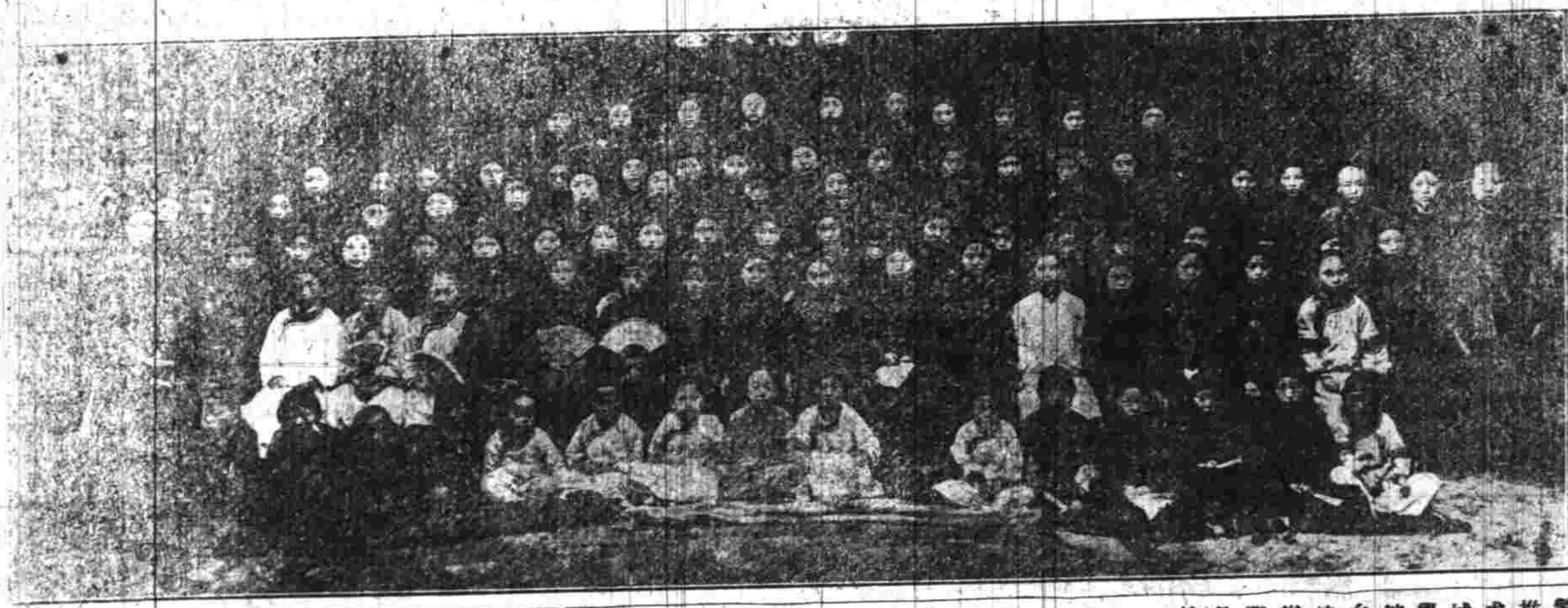

商務

匯票（廿九日各國匯票行情如左）

大俵票 英金電匯	二十四辨士十六之一
又 現匯	二十四辨士十六之七
電匯四個月票	二先令四辨士十六之七
又	二先令四辨士十二之一
銀行買進四個月匯票	二先令四辨士十六之十一
又 六個月匯票	二先令四辨士十六之十五
帶錄匯票 四個月定貨	二先令五辨士八之一
又 六個月定貨	二先令五辨士十四之一
法國電匯	二法郎九九
四個月電匯	三法郎〇四二之一
六個月電匯	三法郎零六二之一
德國電匯	二馬克四二二之一
四個月電匯	二馬克四八
美金電現	五十七元四之三
四個月電匯	六十元零
香港電匯	七十五兩四之一
日本電現	八十五兩四之一
三十日東匯	八十四兩四之一
印度匯票	一百七十六羅比四之三

金市（廿九日收盤金價如左）

現貨赤金	四百〇九兩七錢五分
遠期赤金	未開
足赤條金	四百十六兩
沙金合赤	四百十八兩

錢市（念九日北市銀拆及銀銅元錢價併錄如左）

龍洋	七錢四分一厘二毫半
英洋	七錢四分四厘
本洋	九錢五分
小洋	六錢七分三厘
銀拆	一錢八分
洋拆	七錢一分六厘
銅圓	一百七十七千文
錢市	一百五十二千文
錢拆	一千文
衣牌規銀	二百七十七千五百文
衣牌大洋	一千三百三十文
衣牌小洋	一百念文
小洋貼水	每角十三文

金融（念九日銀行市面如左）

英洋 開盤七錢四分四厘二毫半 收盤七錢四分四厘二五

銀拆 開盤一錢九分 午市一錢八 收盤二錢一分

轉期 一錢九分 掛牌一錢三分

標金 開盤四百十兩零五錢 至四百十一兩 午市四百十兩零二錢半 至四百十兩零一錢

（銀行進出交易如下）滙豐 買進香匯四萬元價係七錢四分八厘一毫七五

股票（昨由交通公司報告各種股票行情如左）

藍格志 股票現盤	九百廿五兩
老公茂 又	九十九兩
業廣 又	一百十八兩
耶松 又	七十二兩
叭喇糖 又	三百九十五兩
客林磅 又	二百六十五兩
德律風 又	六十七兩半

油荳市（昨日陰雨連綿各口油荳船到滬者甚少市上銷路亦均清寥惟祇零星銷開之價錄左）

綫牛荳油	每担九兩二錢五分 至九兩二錢
船牛荳油	九兩三錢五分
船洋河荳油	八兩九錢
船牛籽油	八兩六錢五分
船黃夾生油	九兩四錢
船牛元荳	每石三兩七錢二分

糧食（昨日滬南米麥銷路與來貨均甚平和價情較前彷彿茲錄各價如左）

機器高白米	每石六元八角
機器新粳米	六元七角
常帮新粳米	六元六角
常帮高白米	六元五角
錫帮高白米	六元四角
蘇同高白米	六元四角
蘇同新粳米	六元三角
松江高白米	六元三角
青角高白米	六元三角
北新高白米	六元二角
珠冠新粳米	五元九角
乘里高白米	五元九角五分
四涇高白米	五元九角五分
機器廢秈米	六元四角
蘇同廢秈米	六元三角
機器白元米	八元
常帮白元米	七元八角
蘇帮白元米	七元三角
高小麥	四元九角
次小麥	四元三角

紗市（本廠紗昨市客帮少有交易茲將紗價如左）

十六支紅團龍大包	一百十一兩五錢
又 藍龍	一百十兩二錢五
又 雙龍	一百十四兩
又 雲鶴	一百十一兩
又 雙虎	一百十二兩五錢
又 三星	一百十三兩
又 丹鳳	一百零九兩五錢
又 織毛	一百十兩二錢五
又 天官	一百十二兩五錢
又 雲龍	一百十兩
又 月季	一百十兩
又 和合	一百十三兩
又 財神	一百零九兩五錢
十四支藍團龍大包	一百零七兩七五
又 藍龍	一百〇五兩
又 雙龍	一百十一兩五錢
又 雲龍	一百〇六兩
又 雲鶴	一百〇七兩
又 雙虎	一百零八兩七五
又 和合	一百〇八兩五錢
又 丹鳳	一百〇四兩七五
又 三星	一百零八兩二五
又 月季	一百零五兩七五
又 財神	一百〇五兩二五
又 織毛	一百〇四兩七五
又 天官	一百零九兩

◉出口土貨 絲市（昨日法國六個月商匯計三百零七法郎克合銀百兩洋商買進各絲担價如左）

豐泰洋行買人頭牌七里大經十担每担五百二十五兩
禮和洋行買藍鳳牌八繭灰經五十担價二百七十五兩
又買雙人球牌八繭灰經十担每担四百八十兩
又買頂頭二號陳灰絲五十担每担二百四十七兩五錢至二百三十二兩五錢
百利洋行買牛郎牌二號八繭灰經二十担每担四百八十二兩五錢
又買黑猴牌八繭二號灰經十担每担四百八十二兩五錢
錦隆洋行買頭二號陳灰絲二十担扯價二百三十五兩

花衣（昨日各種花衣市價如左）

通州花	每担二十七兩二錢
太倉花	二十七兩
火機花	二十六兩八錢
四牌子花	二十六兩四錢
上海花	二十六兩四錢
餘姚花	二十六兩二錢
南市子花	十三元八角
北市子花	十四元八角

◉進口洋貨 花旗布（昨日陰雨客帮交易清寥價仍堅穩茲錄如左）

蒐頭粗布	每疋五兩二錢五分
雙兎	五兩一錢五分
砲車	五兩一錢
團狗頭	五兩一錢
小貓頭	四兩八錢七五
大刁	四兩八錢七五
壽雀	四兩七錢五分
蝴虎	四兩七錢
跑馬	四兩八錢五分
鹿狗	四兩八錢
洋貓	四兩八錢
人球	四兩八錢七五
藍大象	四兩五錢
雙魚吉慶	四兩一錢

斜紋布（昨日市價如左）

飛龍粗斜	每疋五兩四錢五分
人馬弓	五兩三錢
老獅	五兩一錢五分
飛馬	五兩一錢五分
大小英	四兩九錢五分
小貓頭	四兩九錢
四英哥	四兩九錢
人牛	四兩八錢
野人球	四兩七錢五分
三燕子	四兩七錢

◉失票一覽表

◎今後開在途遺失錢莊第一萬三千六百十五號念七期本票一紙元二千兩又一萬三千六百十六號廿七元一千兩

參茸珠朮 海狗腎汁壯陽廣嗣金丹

此丹專治老年陽衰少年虧損以及腎囊不固見色流精未交先洩[illegible]
每料一斤工本洋二十八元老年陽衰服之[illegible]
上海 盆湯弄新橋南堍見香廬朝西轉灣約二十家根德里內崔氏

本發行所竭盡心血秘製壯陽種子廣嗣金丹方用大山吉林人參血片鹿茸虎筋海狗腎汁等品先將老年陽衰少年精竭之人一一試驗無不回天再造乃敢出而問世蓋本廬之名素著[illegible]

辦香廬藥室啟

小說時報第二期出版 每冊六角

插畫
(一)五彩印時裝仕女封面
(二)五彩印上海妓女之時式裝 沈麗華 高桂寶 等八人
(三)上海女子裝式之變遷
(四)羣鴻戲影圖 紅冰館 韓翠蘋 沈麗華 趙香玉
(五)三十年前之金山 現時之金山
(六)短篇 一縷麻(笑)
(七)鴨之飛行機(笑)
(八)譯名 生計(冷)
(九)寫眞帖(笑)
(十)時聞 火車盜(冷)
(十一)輕氣球探險記(笑)
(十二)長篇 鏡台寫影(笑)(婦)
(十三)大俠錦帔客傳上卷(笑)(婦)
(十四)雜記 息樓談餘 數條
尚有文藝時報滑稽問答新事新物采色圖畫等不列目
每冊定價六角 定全年十冊者連郵費五元五角 郵票作九扣算
總發行所 北京廠西門 蘇州都亭橋 上海望平街有正書局

真正立止遺精第一良方

廣東影壽堂○包愈遺精○立服立止○屢試屢驗○活人無算○託郵局滙銀函購外加寄費一成或託滬友代購爲妥○分售處蘇州都亭橋西新聞報分館
市上遺精諸藥絕少見效如欲一料服完即可全愈再服一料永不再遺者惟本堂所製陰陽八封丹確能如此此丹功專補腎佐以固精益髓清心止夢安神利水之品使心腎兩交自然魂夢安而精竅固不論新舊遺精有夢無夢服後其精立止永不再洩誠有水火旣濟之功陰陽相生之義服久腎關堅健可以一索得男此無他精髓充盈故也
惟此種良方四海之內只本堂一家獨製服者詰之每料四元中盒二元小一元外貼固精封臍膏尤妙每對一元二角○金鎖固精丸每兩三角每盒四兩一元治遺精久自濁立刻見效遠方函購郵明上海拋球場南首河南路廣東影壽堂內懸上海縣告示爲記萬勿誤寄別處反受假藥之害如託民局另發一函通知以防假冒

奏辦江南籌捐彩票准十二月二十四日開彩

在案現第二期擇定十二月念四日在總公司開彩頭彩設二萬五千元每張分爲十則售洋六元照章仍設分票號副票第四期十一月念九日開彩念六日止截如遲不候各外埠設有分公司俾便就近訂購分公司住址○杭州珠寶巷○湖州北嶼巷○蘇州天燈弄○松江西門外嶽廟街○鎮江東海街○南京坊口大街○漢口義昌巷○天津泰安棧甯波天妃宮後
上海江南籌捐上公益總公司謹啟

本公司京奉南洋南洋勸業會憲奏准此援照奏票通吞案接辦籌捐彩各省一體保護行銷頭彩紅票有三千五百九十張之多實較他票爲優點

印度辣克戒煙紅色補丸 七天斷癮給保單爲憑

戒煙諸同胞中之斷癮服辣克居其多數所以辣克近來之名譽愈積愈隆各路之銷場愈推愈廣雖三四十年極老之癮一經購服半月掃除其餘新癮更屬如湯沃雪口碑載道保證宜銜無實益及人信從者安能若是之衆現值各埠封河之際深恐窮鄉僻壤或者來滬購買不便故特將各路寄售之家逐一登出冀受戒諸同胞得以就近購取耳

辣克一物實爲本藥房獨家經理有一無二之戒煙聖藥無論世界上何等戒煙藥均萬不能及其效遂緣此藥獨具一種特別之性質耳所以近來煙界中人無不佩服此藥之效果各省戒煙局所社會改用此藥者已逾大半即

天津 中西大藥房○老德記大藥房○中英大藥房○回春大藥房○華英大藥房 烟台 山東大藥房 牛莊 益盛遠號 營口 恒昌德號 甯波 錦豐號○鼎泰恆號 山西 日觀大藥房 福州 華英大藥房 新關趙九翁 泗水 補天大藥房 富陽 萬隆泰號 徐州 衛生大藥房 大名府 官書局 山海關 乾記大藥房 漢口 南洋大藥房○美華大藥房 本埠 南洋大藥房

上海總發行所小東門外洋行街全球大藥房

松江成昌顧雲峯 華亭號殷勉叁 同感

敬啟者僕素患元虛身體薄弱兼之兩足痿痺四肢乏力精神疲倦一舉一動殊屬未便醫治數人未覺輕鬆耳聞貴藥房一種新發明人造自來血有病的人均可購食僕當即購服二瓶稍有轉機復購四瓶連服數日賤恙全愈○鄰居職員殷君勉齋年近六旬自憤戒烟約半月大發其病形肉消瘦精神衰頹勸君再吃殷君立志甚堅永不再吃僕輾轉思之別無良策家內有自來血半瓶贈君服之漸覺精神爽快洩瀉立止殷君大爲歡喜囑僕赴申購○貴藥房自來血半打約服五瓶烟癮盡除小恙全無均大功也特此感謝○貴藥房自來血之○上海四馬路老捕房對門三層青花洋樓○五洲大藥房主人○惠鑒○後附上英洋五元認眞劵七張小洋三角錢四十文再添買自來血半打○一陽月十六日○住居松江浦南華亭顧雲峯○殷勉齋○同感同謝○成昌書柬

誠中野醫院

中野醫院長中野貢先生父子原係日本下關醫院長遊滬上同志之請辭職來滬設醫院於虹口新嵐山路十六號洋房以便華人就診先生研精醫學深通各科其履歷名譽非片語所能盡開院已過六載凡以內科外科女科兒科眼科耳鼻咽喉科毒門各病來院就診者無不手到病除有此聖醫實爲地方生民之幸福也予等合家患病仰承先生治愈實深感之特爲登報佈告代愈者表謝忱爲患病者代介紹院內尚有女醫生及華語女通譯男女就診者均極便先生午前門診午後出診 顧壽嶽 周晉鑣 周鴻蓀 同啟

中外無雙太和補肺膏

鍊雲藥房○佈告同胞○痰咳氣急○速服此膏○藥到病除○應手奏效○請嘗試之○方知至寶○瓊漿玉液○同一神妙

痰咳氣急哮喘咯血等症治法極多而其要皆本於肺經蓋肺爲呼吸之主性極嬌嫩最易損傷故凡風寒外感情慾內攻便及肺部呼吸必然不暢勢必咽喉作癢乾咳燥咳虛咳痰咳哮喘及一切嗽病由此而起君不速治海

日久咳傷肺葉痰變腥臭釀成肺癆或則氣急盡喘破金咯血聲嘶失音甚至痰厥氣塞坐臥不安飲食不進一種狼狽之狀有令人目不忍睹者本主人素精醫理參究病源酌用生金運血補肺療損化痰止咳平氣定喘參燕冬朮等各品製煉成膏名曰太和補肺膏無論老年冷咳癆傷乾咳煙人痰咳產婦寒咳小兒熱咳及痰中帶血痰迷心竅痰膠咽喉驟然閉厥極險極危之際只須將膏灌服四五錢能於頃刻間痰化爲水喘咳立止且包愈後不發到下時交冬令天氣嚴寒肺經虛弱更屬畏冷若不速將此膏治愈其發作更重市上雖有治肺各藥而欲求盡善盡美立服立愈等品恐除此膏外難求其次如不見效原洋奉還決不食言深願抱病諸君爭先購服永除痼疾早登仁壽○每料洋四元○起碼一元○遠埠函購郵局最妥○上海三馬路戲園後面石庫門鍊雲大藥房發兌

珂羅版彩色印天然習畫帖 第一冊 天然花卉

此冊乃選取各種花卉攝影中美術家精心安置以女子學堂而手習及非種種畫稿所能及亦非種種習畫帖所能及凡寫生者得此眞爲無上妙品矣此冊無論中學堂小學堂女子學堂無不相宜共十幅用珂羅版彩色精印鮮豔欲活中國美術家向所未曾夢見者本局以便學子之故取價格外從廉每冊定價大洋六角每張一角十冊以上八折二十冊以上七五折五十冊以上七折百冊以上六五折
鉛筆畫水彩畫鋼筆畫毛筆畫
總發行所 北京廠西門 蘇州都亭橋 上海望平街有正書局

南田畫晚行箇大扇面每幅三角

總發行所 北京廠西門 蘇州都亭橋 上海望平街有正書局

自來血之功效請認全球商標

一國之盛衰在於民氣而一身之强弱則在於血氣血氣者乃强國强種之原料也現今爲鐵血相爭之時代吾人所急當研究而不可緩者固莫此血氣若而自來血乃適出現於今日此自來血之方爲英國皇家醫生所定風行西土已數十年西國人民莫不珍之如寶如英國倫敦之皮皮台根俱爲百餘年之大藥廠均皆精工製造今本藥房用借助他用之法不憚辛勞特運販料來華發行至今業已銷去數百萬打大凡心虧血少因而體弱無力胞者一經嘗服均能益血壯體之效果西人最精養血之法故能人人體質强壯無文武之別我華同胞切切莫小視此自來血蓋其中實有絕大之能力也

試驗法

世界開明萬事非有確確之證佐則萬不能道其實此自來血專增心經之血液其功補益全體亦可試驗而得血虧瘦弱之人面色白白其血之虛也可知服此自來血七日之後察視眼包皮之內皮則其色必能增紅未服自來血之前用針刺破手上之皮出血少許滴於玻片之上待既服自來血七日之後仍如前日令出血少許亦滴於玻片之上彼此玻片相對則後玻片之血必紅於前此二者驗體質久虧者必得也如當人未服自來血之前先磅身體有若干重服七日之後再磅之可能加重半磅或未服之前先將十五磅之物用力拉舉健力若何待服七日之後則向者覺重今則不覺其重矣此二證可知服自來血至七日即有功效既能加全身之重量又能加增全身之健力又如心虧血虛之人步履之時每覺心跳目眩自服自來血半月之後向者走一里即覺心跳者今則走一里而亦不覺心跳矣此自最明之確証如房勞過度之人腎水耗虧元精必薄且冷服自來血七日之後則其精水必濃而溫因精力血所聚積而成血虧斯腎虧故補血即所以補腎以上均可顯明其功效者也更有可試驗者乳母之乳水或不足或欠濃服此自來血七日之後則其乳水必能增濃三倍又如婦女經水或淡或冷或早或遲滴漏不息連服一月則淡者變紅且無冷痛遲早滴漏不息之患如能常服則每月調勻必無愆期均證明服自來血能多血液之最易試驗法也

一 小兒乳水不足先天素虧常苦多病或至四五歲時尙未能行走此則氣血不足之明證痞積童癆即因之而成凡五歲至九歲小兒可於每飯後服自來血一小藥匙每日三次開水沖服自能身壯骨健百病不生幼時血足到老無恙

一 婦女經水不調或經痛經冷服之非但調經且能使子母體既健所生之子自必强壯

一 婦女向缺運動血氣不和終日悶坐憂傷抑鬱致肝火上升腰酸腿痛四肢浮腫麻木諸恙亦即消除

一 男人壯年時後天失調或先天不足或房勞過度最易消耗血液以致面黃肌瘦或憂勞過度精神困倦四肢酸軟無力頭暈眼花脚氣水腫腎虧精薄肝旺胃呆腦空耳鳴夜夢不安遺洩等症者連服半月即面色必漸紅潤以前消耗之血液漸能補足則諸恙悉除自然身壯而力大矣每飯後服一大藥日服三次開水沖服

一 文人刻苦用功思慮過度以致心血耗盡面白如紙骨瘦如柴或破金見紅精神衰耗者可每飯後服一大藥日吃三次開水沖服七日後漸能心力壯大血氣充盈如能常吃心廣體胖獲益非鮮

暢流五大洲

一 老年人氣血衰耗精神困頓肌色枯燥胃呆脾弱者如上法服之自能開胃健脾潤肌堅骨精神日見强旺常服自能烏鬚黑髮動步輕健有返老還童之妙

大瓶二元 小瓶一元二角 每打十二元 二十元 託局函購 原班回件

總發行所上海四馬路老巡捕房對門青花石三層大洋房五洲大藥房 各埠五洲藥房以及各埠各大藥房

賜顧諸君購時務祈認明每瓶內有認眞劵一張值洋一角